AÑO SEPTIMO — Núm. 2330 | Dirección, Redacción y Administración: AVENIDA DE MAYO 769 | (Porte pago) | Buenos Aires, lunes 2 de octubre de 1922

Todas las cartas destinadas a la Redacción deben ser dirigidas al director

Como el diario no puede responsabilizarse por los manuscritos que se le envían, ruega a los autores guarden copia de ellos.

Dirección Telegráfica: EPOCA, Buenos Aires.

Teléfonos: U. T. Administración 7370, Avenida; Administrador, 7373 [illegible]; Director, 7375 [illegible]; Redacción, 7372 [illegible]; Publicidad, 7371 [illegible]; Expedición, 7374 [illegible]; con 30 aparatos internos.
Cooperativa: 3927, Central.

La Epoca

PRECIOS DE SUSCRIPCION

CAPITAL
Por mes 2.50. Trimestre 7.50. Semestre 15. Año 30

INTERIOR
Trimestre 7.50. Semestre 15. Año 30

EXTERIOR
Por mes 2.50. Trimestre 7.50. Semestre 15. Año 30

Número del día, 0.05. — Número atrasado (dentro de los 30 días), 0.10.

Servicio telegráfico especial para LA EPOCA

(De la United Press, Agencia Havas y nuestros corresponsales)

El conflicto del Cercano Oriente

La asamblea de Angora aprueba la actitud de Mustafá Kemal

La cuestión del Cercano Oriente

LONDRES, octubre 2 (U. Press). — La Central News Agency, recibió un despacho de Constantinopla anunciando que la asamblea de Angora ha aprobado unánimemente la actitud observada hasta ahora por Mustafá Kemal y al mismo tiempo le autorizó para enviar delegaciones, tanto a la conferencia de Mudania, como a la conferencia que próximamente se efectuará para concertar la paz de Oriente.

LONDRES, octubre 2 (U. Press) — No se espera que ocurra ningún incidente antes de la conferencia que debe celebrarse el martes en Mudania, en la que se suponen que Ismet bajá, comandante en jefe del ejército turco de occidente, representará a Kemal bajá. Algunos diarios atribuyen al general Harrington la gloria de haber conservado la paz. Al mismo tiempo piden que Venizelos se vaya, criticándole por el imperialismo griego. La situación sigue obscura, principalmente por causa de las declaraciones griegas en sentido de que defenderán a Tracia y porque los de Angora piden plena aceptación de las condiciones turcas antes de la celebración de la conferencia. No obstante, se cree que Mustafá Kemal piensa apaciguar a las "cabezas calientes", si bien algunos hacen resaltar que Kemal bajá en sus recientes discursos ciertamente dió pocas señales de "cabeza fría".

BERLIN, octubre 2 (U. Press) — Hablando en la convención del partido del pueblo en Diegen el señor Hergt, ex ministro de Finanzas, declaró que Alemania debe estar representada en los negocios que se están desarrollando en Constantinopla.

Declaró: "El futuro de Alemania está en el Este. Si bien del futuro esta gran nación debe pedir que no sea excluída".

El orador continuó así: "Vemos en los sucesos de Oriente el colapso del tratado de Versalles y de otros. Los acontecimientos de Oriente muestran claramente que la política de Lloyd George está en bancarrota. El turco es un enano y el inglés un gigante, pero parece ahora que el enano se ha vuelto gigante".

Nuevos ministros griegos

ATENAS, octubre 2, (A. Havas). — El gobierno griego ha nombrado al señor Caclamanos ministro de Grecia en Londres y al señor Romanos ministro ante el gobierno de París.

Decidió además enviar al señor Gunaris y a otros detenidos a una isla, donde esperan el resultado del juicio iniciado contra las citadas personas.

Poder militar de Alemania

PARIS, octubre 2 (Agencia Havas) — Con las declaraciones hechas por el canciller alemán señor Wirth, se ha iniciado en Alemania una campaña tendiente a desviar las responsabilidades de la guerra.

El ex jefe del gabinete francés, M. René Vivian, quien se halla ausente de París, hizo saber que tan pronto regrese a la capital francesa se proponía contestar a esa campaña de una manera adecuada.

El diario danés "Fyens Venstre Blaz" habla de las ilusiones de todos aquellos que creen que existe pacifismo en Alemania. El referido diario, refiriéndose a las citadas ilusiones en el sentido de que Alemania sería materialmente incapaz de hacer una nueva guerra, demuestra que es indudable que el Reich puede disponer actualmente de los efectivos necesarios para equipar inmediatamente varios millones de voluntarios.

Agrega: "Sólo Dios sabe cuántos depósitos secretos de armas y municiones existen en Alemania. Por otra parte, los cañones de largo alcance son fundidos actualmente en Rusia y, por fin, la ciencia alemana reserva nuevas y horribles sorpresas".

El mismo diario concluye diciendo: "El odio a Francia es tan ardiente en el ex imperio, que lo salemanes, no sólo tratándose de los militaristas, dicen que cuando vuelvan a Francia no quedará piedra sobre piedra ni un animal vivo".

Discurso del senador Borah

CHICAGO, octubre 2. (United Press. — El senador Borah, en un gran mitin del comité de emergencia nacional, denunció enérgicamente al gobierno por su política, al continuar teniendo presos a 75 hombres detenidos durante el tiempo de la guerra por declaraciones germanófilas. Hizo un llamamiento al gobierno para que de inmediato reconozca a Rusia.

El comité citado aceptó la moción Borah, incluyendo los ataques vertidos, la que será enviada a Washington.

Progresos de la radiotelefonía

NEWARK, octubre 2. (United Press). — La Radio Corporation of América anuncia que las notas de una orquesta fueron radiotelefoneadas a través del Océano y oída en varias estaciones de Londres. Esta prueba se considera como un éxito en la radiotelefonía transoceánica de música.

Manifestación comunista

BERLIN octubre 2. (United Press) — Diez mil comunistas organizaron una manifestación contra la carestía de las subsistencias, protestando enérgicamente y condenado a los especuladores y al gobierno. Pidieron que los trabajadores derriben a los jefes unionistas y suba al poder el proletariado. Uno de los estandartes llevaba una inscripción solicitando la cancelación de la ley que prohibe el empleo de medios que eviten la maternidad, ley que se designa como "legislación contra las mujeres trabajadoras".

Los señores Politis y Diomides

ATENAS, octubre 2, (A. Havas). — Los señores Politis y Diomides declinaron sus nombramientos como ministros de Relaciones Exteriores y Hacienda respectivamente.

Regresan a Madrid los reyes de España

MADRID, octubre 2 (U. Press). — Han regresado los reyes, habiendo terminado el veraneo. En la estación fueron recibidos por las autoridades civiles y militares y por numerosa y distinguida concurrencia. También ha regresado ya a la corte todo el cuerpo diplomático.

Los sucesos de Marruecos

MADRID, octubre 2 (U. Press). — Un parte oficial de Marruecos dice que llegó a Melilla el general Burguete.

El infante Gabriel marchó al Peñón acompañando un convoy.

Los orígenes de la guerra

PARIS, octubre 2 (A. Havas). — Contestando a las declaraciones hechas por el canciller alemán, señor Wirth, a la prensa extranjera sobre los orígenes de la guerra, el señor Viviani, que en 1914 era presidente del Consejo de Ministros, constata las infinitas variaciones de la tesis alemana al procurar demostrar, si no la completa inocencia de Alemania, por lo menos las circunstancias atenuantes, haciendo aparecer sucesivamente como responsables a Rusia, Inglaterra y Francia y finalmente las tres en conjunto. El señor Wirth, invocando documentos cuidadosamente preparados durante cuatro años, reanuda hoy la demostración de una tesis que procura hacer aparecer como sensacional.

El señor Viviani recuerda, ante todo, al señor Wirth que es necesario hablar con mayor modestia de los archivos diplomáticos cuando se está al frente del gobierno de un país que confiscó durante cuatro años todos los documentos que envió o que recibió, y cuando el Libro Blanco de 1914 contiene apenas pocas decenas de documentos, mientras que el de 1919 contiene cerca de 800.

El señor Viviani, sin tener en cuenta los textos que desconoce, reservándose revisarlos, dice que ellos no pueden ser de ninguna importancia para la discusión. Las palabras pronunciadas y la interpretación de esas palabras importan poco. Lo que importa verdaderamente es: primero: los actos, las instrucciones públicas y las gestiones conocidas de los gobiernos; segundo: las repercusiones ventajosas o perjudiciales de las gestiones.

El congreso socialista italiano

ROMA, octubre 2 (United Press). — El Congreso Socialista abrió su sesión de hoy a las 10, bajo la presidencia del señor Matteotti.

ROMA, octubre 2 (A. Havas) — En la sesión que el Congreso Nacional Socialista celebró por la tarde, el diputado Modigliani contestó al discurso pronunciado por el director del diario "Avanti", señor Serrati, declarando que es absurdo e inconcebible que el partido Socialista tenga que peranecer indiferente ante la manera como la burguesía se apresta a reconstruir las condiciones indispensables de la vida social.

Concluyó declarando que era contrario a una escisión basada, no en cuestiones de principio, sino en una diversidad de juicios.

Los bonos alemanes

BRUSELAS, octubre 2, (A. Havas). — Los bancos suizos descontaron bonos alemanes a seis meses al 1|2 por ciento.

Información desmentida

PARIS, octubre 2. (A. Havas). — Algunos diarios auncian que las tropas francesas perdieron recientemente en el norte de Marruecos 2.500 hombres e importante material bélico. Las noticias carecen de fundamento, porque ninguna operación militar se halla en curso en el norte de Marruecos. Al contrario, las operaciones emprendidas en el centro, y especialmente en la zona de los Ouabouizert tuvieron completo éxito sin experimentar por parte de las tropas francesas casi ninguna pérdida. El valle del Ouabraza, fué despejado hasta su confluencia con el Akka Tenda, y numerosas familias de la tribus Ait Bouzid, impresionadas por el éxito de las tropas francesas, han hecho acto de sumisión.

Información local de última hora

El doctor Alvear continúa recibiendo saludos y homenajes

Telegramas cambiados entre el presidente electo y los comités de La Rioja y Córdoba

El Comité Central de la Unión Cívica Radical de La Rioja dirigió al doctor Alvear el expresivo telegrama que a continuación publicamos:

"La Rioja, septiembre 29 de 1922. — Sr. Presidente electo de la Nación, doctor Alvear. — Buenos Aires. — En nombre del Comité Central de la U. C. Radical de la provincia de La Rioja tenemos el honor de dirigirnos a V. E. presentándole los más cordiales saludos y formulando efusivos votos por que el ilustre estadista obtenga el más señalado éxito en su gestión gubernativa, coronando así la grandiosa obra de la reparación emprendida por el integérrimo ciudadano doctor Hipólito Yrigoyen.

Saludámosle con nuestra mayor distinción. — Dr. Arturo de la Vega, presidente; Arturo Sotomayor, secretario".

El Presidente electo retribuyó el saludo de los radicales de La Rioja en los siguientes términos:

"Arturo de la Vega, presidente del Comité Central de la Unión Cívica Radical. — La Rioja. — Muy agradecido retribuyo atento saludo del Comité de su digna presidencia. Le ruego ofrezca a los correligionarios mis respetos y mis votos por que el afianzamiento de los elevados principios de moral política de la Unión Cívica Radical consolida cada día más los legítimos prestigios con que viene luchando por el bien de la Patria, a cuya grandeza ha contribuído tan decisivamente el eminente ciudadano Hipólito Yrigoyen a quien ustedes recuerdan con justicia. — Marcelo T. de Alvear".

El vice presidente y demás miembros del comité radical de la ciudad de Córdoba, enviaron al presidente electo el despacho telegráfico que seguidamente reproducimos:

"CORDOBA, septiembre 28 de 1922. Sr. doctor Marcelo T. de Alvear. Av. Alvear 1605. Buenos Aires. — El C. de la Capital de la Unión Cívica Radical, envía al futuro primer mandatario que ya se encuentra en el solar patrio el más efusivo saludo partidario que tiene el significado de una adhesión al prestigioso ciudadano cuya vida se identifica en un todo con la de nuestro partido en su lucha por la democracia durante más de treinta años. — Calixto Granados, vice presidente; Juvenal Villanueva (hijo), secretario; Alejandro Moyano, Abel Avendaño, J. Ordo Ortiz Montoya, Félix González, Mario Lanza Donati, Roldán, Carlos Cato, Palacios, Macario Pereira, Alejandro Campos, Guegorio Bustos, Gerónimo Perojas, Pérez".

El doctor Alvear agradeció el anterior saludo, de la siguiente manera:

"Calixto Granados, Vice presidente del Comité Radical de la Unión Cívica Radical, Córdoba. — Agradezco y retribuyo complacido el atento saludo con que el Comité de su digna presidencia ha tenido a bien ofrecerme la bienvenida; y ruego a usted quiera presentar a los demás correligionarios que acompañan su firma la expresión de mi simpatía y mis votos por el afianzamiento de los altos postulados de moral política que fundamentan los legítimos prestigios de la Unión Cívica Radical. — Marcelo T. de Alvear".

El futuro primer magistrado de la Nación, recibió esta tarde al capitán René Fonck y a los pilotos aviadores Fronval, Parisé y Loube, miembros de la misión aeronáutica francesa que desde ayer se hallan en esta capital, procedentes del Brasil.

El doctor Alvear departió largo rato con los miembros de la misión indicada y agradeció efusivamente el saludo que le presentaron.

Recibió, también, el saludo de los componentes de la Comisión de Homenaje al doctor Hipólito Yrigoyen.

A las 16 horas atendió a una numerosa delegación del Club Independiente Marcelo T. de Alvear.

Además, fueron recibidos los miembros de la mesa directiva del comité de la circunscripción 10.a. de la Unión Cívica Radical.

Tesorería General de la Nación

PAGOS EFECTUADOS HOY

La Tesorería General de la Nación ha efectuado durante el día de hoy los siguientes pagos: Ministerio de Agricultura (gastos), $ 100.000; Prisión Nacional (peculio para presos), por mayo, $ 2.000; Intendencia de Marina, $ 100.000; giros al interior, pesos 55.466; subvención nacional para la instrucción primaria de la provincia de Corrientes, 1o. y 2o. trimestre, $ 90.000; racionamiento, viático y otros gastos de la tropa que fué a Santa Cruz, $ 34.505; Aduana de la Capital (gastos), $ 8.285; adquisición de Marina en el exterior, $ 257.982; Obras Públicas, $ 30.000.

El total de los pagos efectuados asciende a pesos 959.235.

SALDOS DISPONIBLES DE TRIGO Y LINO

Con fecha 11 de septiembre, la Dirección de Economía Rural y Estadística, elevó a la consideración de el ministro de Agricultura Dr. Carlos J. Rodríguez, el informe referente al tercer pronóstico de producción, existencias y saldos disponibles de trigo y lino y que fué dado a publicidad con fecha 18 de septiembre.

De acuerdo con ese informe, deduciendo de las cifras en él establecidas la exportación hasta el día 30 de septiembre, los saldos disponibles de ambos productos al 1o. de octubre, son los siguientes:

Trigo: 525.331 toneladas
Lino: 74.957 íd.

Navegación y Puertos

Motores para los talleres de Rosario

La Dirección General de Navegación y Puertos ha sido autorizada para adquirir doce motores eléctricos con destino a diferentes juegos de máquinas útiles de los talleres que la mencionada dependencia tiene establecidas en Rosario.

Dicha compra ha sido resuelta con el fin de apresurar el traslado de los talleres a los nuevos edificios y galpones construídos de exprofeso por la citada dependencia en la zona portuaria de la mencionada ciudad.

Dependencias nacionales en el interior

Con destino al pago de sueldos y gastos por julio y agosto de las dependencias nacionales, que a continuación se indican, la Tesorería General de la Nación ha girado hoy diversas partidas, por un total de pesos 55.466.

Colegio Nacional de San Luis, Azul y Santa Fe, varias planillas suplementarias; Escuela Superior de Rosario, por julio; racionamientos por agosto para las cárceles de Formosa, Misiones, Chaco, General Acha, Santa Rosa, Neuquen, Río Negro, Chubut y Santa Cruz, y una planilla suplementaria de racionamiento para la gobernación del Chaco.

Operaciones de préstamo y compras realizadas por los FF. CC. del Estado

Informes solicitados a la administración de los mismos por el Ministerio de Obras Públicas

Texto de la resolución del doctor Torello

Con motivo de la nota elevada al Ministerio de Obras Públicas por el señor Administrador de los Ferrocarriles del Estado, acompañando un informe documentado sobre las diversas cuestiones planteadas ante la H. Cámara de Diputados, a raíz de la investigación resuelta por dicho cuerpo, en el que se hace un análisis detenido de las operaciones de compras y préstamos realizados por dicha Administración, que en su oportunidad fueron aprobados por el P. E., y sobre otros asuntos y operaciones dependientes del ejercicio de facultades privativas de dicha Administración, de los que también el ministerio está informado, el doctor Torello ha resuelto lo siguiente:

"Solicitar de la Administración de los Ferrocarriles del Estado que eleve a este Ministerio copia del contrato de compra condicional de 500 vagones hecha a la "Midlentown Car Company" en especificación de las cuotas abonadas por dicha adquisición, tiempo que hace que fueron entregados esos vagones, características de los mismos, así como el precio corriente de ese material en la época de su adquisición y los resultados que ha rendido al presente.

Que la misma Administración eleve a este Ministerio una nómina de todas las firmas que han concurrido a las diversas licitaciones de material y de las que han contratado su provisión, así como los casos de concurrencia de agentes comerciales de las legaciones y embajadas acreditadas en el país o de sus representantes diplomáticos;

Que por la subsecretaría de este Ministerio se agreguen copia auténtica de todos los decretos aprobatorios de las operaciones a que se deja hecha referencia".

En los considerandos de la resolución se manifiesta, que con absoluta prescindencia de situaciones personales conviene a la Administración de los Ferrocarriles del Estado, como al Poder Ejecutivo, el conocimiento público de todos los actos ejecutados por esa repartición dependiente del ministerio, tanto más cuando que en el capítulo de cargos que se formula por los actos, cuya enumeración se hace en el pedido de investigación, se compromete también la seriedad de una serie de firmas de alta representación industrial y financiera y la de las personas que a nombre de ellas han intervenido en las licitaciones y demás actos de gestión hasta obtener la adjudicación de las mismas.

A ese objeto — dice finalmente — conviene agregar, además, de la copiosa documentación del informe y de la ya publicada por la Administración de los Ferrocarriles del Estado, los comprobantes de otras operaciones de la misma y testimonio de los diversos decretos aprobatorios de los actos a que se deja hecha referencia a fin de que el Poder Ejecutivo haga su pronunciamiento tal como lo solicita el señor Administrador en dicha nota.

Homenaje español al Dr. Hipólito Irigoyen

VIAJE DE NUEVAS DELEGACIONES

En el vapor de la carrera, saldrá hoy para Montevideo, como delegado especial de la comisión, para terminar los trabajos relacionados con las sociedades españolas del vecino país, el señor Manuel Sinde, presidente del Centro Gallego de Avellaneda y miembro de la comisión consultiva.

También esta noche emprenderá viaje para Rosario y otras ciudades, el señor Francisco Visedo, de la comisión del Círculo Andaluz, quien con el mismo objeto que el señor Sinde, representará a la comisión del homenaje español.

Han quedado finiquitados los trabajos de organización que se está procediendo con toda actividad a los preparativos para el Día de la Raza, y se están recibiendo los pergaminos del interior, llenos de firmas y decorados artísticamente, lo que quedará terminado el álbum que será expuesto al público antes de ser entregado al primer mandatario.

Se siguen recibiendo adhesiones y se pueden firmar aún los pergaminos en las oficinas de la comisión, Sarmiento 412.

Los marinos japoneses en la Casa Rosada

Visita a los ministros de Relaciones Exteriores y de Marina

El jefe de la escuadra japonesa de instrucción, vicealmirante Naomi Taniguchi, y los capitanes de navío, R. Odera, capitán del Iwate; Shiroishi, del Asama, y R. Hara, del Idzumo, y demás miembros de la plana mayor, acompañados por el ministro acreditado ante nuestro gobierno, señor Nakamura y secretario de la legación, señor Arai, agregado militar de la misma y de los ayudantes designados por nuestro Ministerio de Marina, hicieron esta tarde una visita de cortesía al ministro de Relaciones Exteriores, doctor Pueyrredón, con quien mantuvieron una conversación sumamente cordial.

Los simpáticos representantes de la armada nipona, que fueron presentados al jefe de la cancillería por el ministro, señor Nakamura, tuvieron oportunidad de agradecer las atenciones que les dispensara nuestro gobierno a su llegada, expresando a su vez el doctor Pueyrredón que sería grato a éste ofrecerles toda clase de facilidades para visitar el país y para que les sea agradable su permanencia en el mismo.

El ministro de Relaciones Exteriores aceptó una invitación que le fuera hecha por el representante diplomático del Japón, para asistir a una recepción en honor de los marinos de este país, que tendrá lugar el 9 del corriente en el Plaza Hotel.

De la cancillería los distinguidos huéspedes pasaron al Ministerio de Marina, acompañados por el introductor de embajadores.

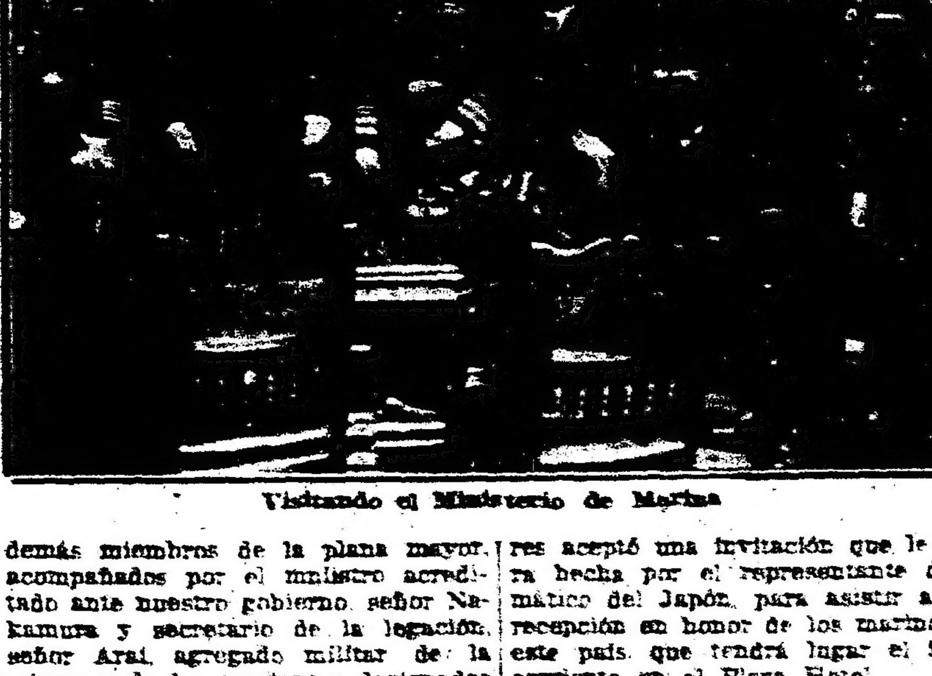

Visitando el Ministerio de Marina

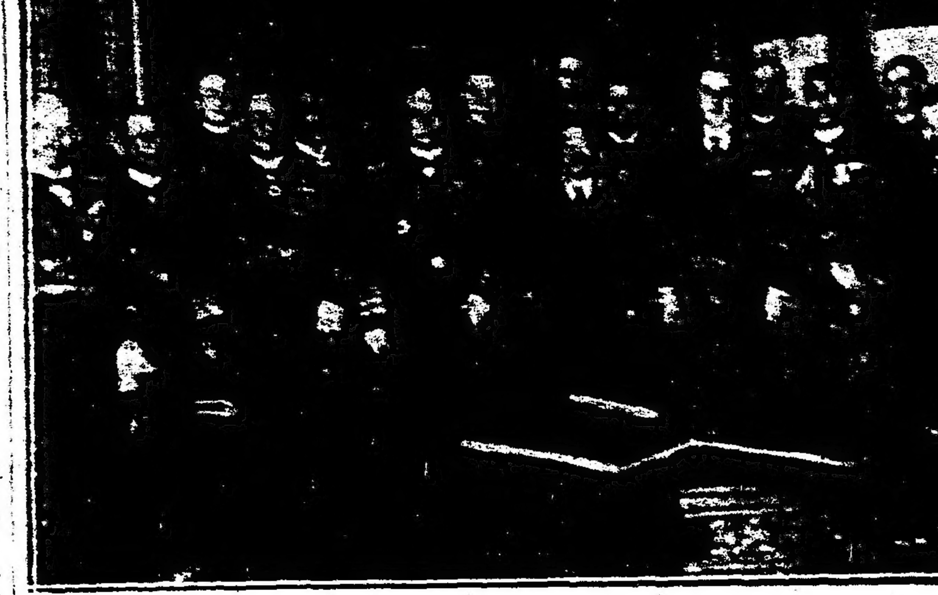

Los marinos en el Ministerio de Relaciones Exteriores

Consagración de la fórmula Alvear-González

Telegrama del futuro primer magistrado a los convencionales y electores de la Capital Federal

Los convencionales y electores nacionales de la Capital Federal, que consagraron con su voto la fórmula Alvear - González, saludaron al reunirse para estrechar vínculos de solidaridad partidista, al futuro Presidente de la Nación, formulando los más ardientes votos por su felicidad personal, y por que el nuevo gobierno, inspirado en los ideales de la U. C. R. y en los anhelos patrióticos de todos los convencionales y electores indicados, continúe la era de paz y de progreso iniciada por el Presidente Yrigoyen.

Con este motivo el doctor Alvear envió hoy al señor Pedro Bidegain un telegrama agradeciendo el anterior saludo.

He aquí el texto del telegrama de referencia:

"Agradezco y retribuyo complacido el amistoso saludo de usted y demás correligionarios electores que firman su atento mensaje telegráfico. Ruego a usted quiera hacerles presente mis expresiones de simpatía y mis votos por el afianzamiento de los altos postulados de moral política e institucional que han determinado los legítimos prestigios de la Unión Cívica Radical y a los cuales ha contribuído decisiva y permanentemente el ilustre Presidente Yrigoyen, a quienes ustedes tan justicieramente recuerdan. — Marcelo T. de Alvear".

En la provincia de Salta

Estado agropecuario

La Dirección General de Agricultura y Defensa Agrícola ha recibido de la Agronomía Regional de Salta, las siguientes informaciones sobre el estado agrícola y ganadero de la provincia, durante el mes de agosto ppdo.:

Debido a la falta de lluvia en casi todo el transcurso del invierno, en toda la región, las actividades agrícolas atraviesan un período de poca actividad, ocupándose los agricultores en la venta de maíz y otros productos cosechados a fines de otoño.

Solamente en la región cabera se nota un poco de vida pues aunque ha terminado la zafra en Campo Santo, en Orán se prosigue la tarea de elaboración de azúcar. El rendimiento de los cañaverales ha sido pobre, debido a que la caña criolla se encuentra enferma, no así la variedad Java, que se ha desarrollado normalmente, por lo que los cañeros la han elegido para suplir a la criolla.

Respecto a la situación del mercado de carnes, puede afirmarse que aun cuando las demandas han repuntado un poco, es precaria.

Los campos de pastoreo se encuentran desprovistos de pastos, lo que ha dado lugar que a las haciendas se les mantengan con alfalfa, razón por la cual esta forrajera ha subido de precio.

En la Asistencia Pública

PRESUPUESTO DE LA REPARTICION

Diariamente se realizan en el despacho del director de la Asistencia Pública, reuniones con los jefes de las diversas oficinas, con el fin de seguir estudiando el presupuesto de gastos de la repartición para el año 1922.

Realizado este estudio, que a más tardar será a fin de semana, el presupuesto aludido será remitido a la Intendencia Municipal para su aprobación.

Guerra y Marina

PERMISO DE MATRIMONIO

Se ha concedido el permiso correspondiente para contraer enlace al teniente 1o. don Alfredo Correa, del 15 de infantería, con la señorita Emma Gavier.

— Igual licencia se concedió al cabo 1o. Santiago Mendoza.

PASE

Se ha resuelto que pase a revistar en lista de revista del personal el mayor don Juan P. Soto, comprendido en el inciso e del artículo 30 de la ley de cuadros y ascensos número 3675.

2.ª EDICION

DIPLOMATICAS

En la cancillería —

Por asuntos de sus respectivas legaciones se entrevistaron hoy con el jefe de la cancillería, doctor Pueyrredón, el ministro del Ecuador señor Muñoz Vernaza y el encargado de negocios de Polonia señor Mazurchiewich.

EN LA PRESIDENCIA

A la hora de costumbre llegó a la Casa de Gobierno el presidente de la República.

Recibió a numerosas personas, entre ellas a los señores Luis, Carlos y Alejandro Ocampo Paz, que estuvieron a agradecerle sus atenciones con motivo del fallecimiento de su señor padre.

También recibió al ex embajador al centenario del Brasil, doctor Loza, quien concurrió acompañado de todo el personal de aquella embajada, con el que departió largamente el doctor Yrigoyen.

Trabajó con algunos ministros en el estudio y despacho de asuntos de sus departamentos y a las 17 se trasladó a la residencia del cardenal Gasquet, para saludar al ilustre príncipe de la iglesia.

Acompañaban al doctor Yrigoyen el ministro de Relaciones Exteriores y el gobernador de la provincia.

Promulgación de la ley de presupuesto

El P. E. promulgó la ley de presupuesto para el año en curso, sancionado el viernes último por el Senado.

Hoy a primera hora se hicieron las comunicaciones de estilo en todas las reparticiones nacionales.

El 2.° Congreso de Medicina realiza su 1.ª sesión extraordinaria

Trabajos efectuados en el día de hoy

Orden de los asuntos a tratarse mañana

Interesante trabajo presentado al Congreso por el Dr. Joaquín Llambías

Realizó hoy su segunda sesión extraordinaria el Congreso de Medicina. La reunión se efectuó en el salón de grados de la Facultad y los asuntos fueron tratados en el orden que anunciáramos en nuestra edición de ayer. Prosiguiendo su labor esta tarde funcionarán las siguientes secciones: cirugía general, patología obstétrica, ginecología, microbiología, y psiquiatría.

Para esta noche están citadas las secciones de cirugía general, dermatología, higiene sifilológica, medicina militar y naval.

Para mañana martes a las 9 horas, están citadas las secciones cirugía general, obstetricia, ginecología, microbiología, otorrinolaringología, odontología clínica médica, oftalmología, tisiología y pediatría.

La secretaría del Congreso ha dado entrada a un trabajo presentado por el eminente médico argentino, doctor Joaquín Llambías, cuyos lineamientos generales son los siguientes:

Anatomía patológica general de la equinococosis. —

1o. Las reacciones locales de la equinococosis experimental y de la observada en los animales difiere de la humana, primero porque en esta no se observa alrededor de la membrana parasitaria una capa de células epitelioides que en aquellos es casi constante. En cuanto a las células gigantes, sólo se observa en patología humana alrededor del parásito alterado por envolución o por infección.

2o. La membrana adventicia de los parásitos normales es delgada y sólo aumenta de espesor cuando éstos sufren. Su mayor grado de espesamiento ocurre cuando el parásito ha degenerado por supuración del quiste.

3o. En el pulmón la atelectasia producida por el crecimiento expansivo del parásito es transitoria y la adventicia es delgada cuando él es normal. La atelectasia se transforma en esclerosis cuando él sufra la involución o el quiste supura.

4o. La caverna hidática no se produce cuando el quiste limpio se evacúa.

5o. La hipeplania e hipertrofia de aumentación de la equinococosis del hígado se acompaña a veces de adenomas circunscriptos.

6o. Las autopsias del Instituto de Anatomía Patológica, como en las estadísticas presentadas al Congreso de 1916, el equinococo del hígado ocupa el 72 o|o de los casos.

Homenaje a la memoria de Belisario Roldán

EN TOAY

En Toay, La Pampa, se ha organizado un homenaje a la memoria de Belisario Roldán, que se realizará el sábado próximo, a las 21 horas, en el salón del Teatro Español de aquella localidad.

El programa a desarrollarse, es el siguiente:

Primera parte. — Homenaje a las Banderas. Tributo de las colectividades. Párrafos de Roldán. Actuarán las señoritas Nilda Schaerrer, Venancia Rodríguez, Carmen Ponti y Tula Guido.

Segunda parte. — Hess, Carnaval de Venecia, piano, niño Juan Carlos Rodríguez; Dvorack, danza eslava, piano 4 manos, señorita Luisa Bianchi y profesor César Rodríguez; La Oración (El puñal de los troveros), declamación, señorita Ramona Losada; Granados, danza española; Chopin, vals en do sostenido, piano, señorita Lola Monmany; Copleta, niña Anita Navarro Sarmiento, acompañada al piano por la señorita Enriqueta Bonet; Prólogo (El puñal de los troveros), declamación, Luis Oliver Luna; Beethoven, Claro de luna; Alegretto y final, señorita Bu-

carnación Monfort; Massenet, air de ballet; Wagner-Tannhauser, Marcha, piano 4 manos, señorita Amelia Silvia Neveu.

Tercera parte. — Roldán vive por sus obras, voló a la inmortalidad, conferencia por el distinguido literato señor Alberto J. Grassi. Presentará al orador, el director de la escuela de Cachimayo, señor Manuel Lorenzo Jarrin, secretario de la comisión de homenaje.

La banda de policía ejecutará antes de la velada y en los entreactos, piezas escogidas de su repertorio.

PROVINCIAS

BUENOS AIRES

Colegio Nacional

MAR DEL PLATA, octubre 2. — Un grupo de estudiantes que egresará a fines del corriente año del colegio nacional con el título de bachiller organiza una fiesta de despedida a la sociedad de Mar del Plata, pues en su totalidad se propone continuar estudios en las facultades de la Capital Federal.

Los futuros profesionales no desatienden por esta circunstancia sus tareas. El último festival se realizó sin pérdida de tiempo en las aulas y con resultado benéfico para el instituto, que dirige el ingeniero A. V. Bergalli.

—Los ordenanzas visten uniformes costeados por los alumnos y el colegio ha puesto en función un excelente aparato de proyecciones luminosas, adquirido con el concurso de los estudiantes y de la Asociación Cooperadora.

Los progresos realizados por este instituto en breve espacio de tiempo, justifican su creación realizada como uno de los actos más importantes del actual gobierno.

CORRIENTES

Llegada de funcionarios nacionales. — Campaña contra la langosta. — Asamblea de la Unión Cívica Radical.

BELLA VISTA, octubre 2. — Llegaron a ésta el comisario de la Defensa Agrícola, don Demetrio Golpe Cora y el sub inspector de impuestos internos. El comisario de la Defensa Agrícola, en presencia de la gran invasión de langosta que existe en todo el departamento y que están desovando, ha considerado necesario destacar un empleado en cada una de las cuatro secciones policiales, que está dividido el departamento, a fin de que la campaña a iniciarse tenga éxito.

Se espera que el Poder Ejecutivo de la Nación, designe a los empleados necesarios cuanto antes.

—El comité radical activa los preparativos de los festejos y homenajes a los doctores Yrigoyen y Alvear, con motivo de la asunción del mando presidencial.

Cunde la idea entre los principales dirigentes del radicalismo del departamento, de que en una gran asamblea de correligionarios de todo el departamento, se reorganice totalmente el comité y designe los tres delegados convencionales a correligionarios del departamento.

CORDOBA

Información tendenciosa

LABOULAYE, octubre 2. — En "La Prensa", del 27 del corriente, publicóse uno telegrama de ésta, alrededor de la interpelación dirigida por un concejal al intendente municipal, acerca de los trabajos de abovedamiento de la calle principal, que, según el interpelante, ha producido un gasto de mil pesos moneda nacional, habiendo quedado destruída la obra al mes de terminarse. Los datos oficiales del costo de la obra, le asignan 380 pesos, y en cuanto a su utilidad bastaría decir que con ella se ha evitado el estancamiento de agua que se producía, formándose pantanos intransitables en plena calle principal. Esto da una idea de la seriedad de la información.

MENDOZA

Fallecimiento lamentado. — Temblor de tierra. — Sociales

MENDOZA, octubre 2. — Ha fallecido el secretario técnico de la superintendencia general de irrigación, ingeniero Eduardo Conalbi, viejo y meritorio funcionario de ésta importante repartición. El superintendente señor Federico Segura decretó honores fúnebres por el fallecimiento del señor Conalbi. El sepelio de sus restos tendrá lugar hoy.

—Anoche sintióse un temblor de tierra en San Martín y Junín.

—Hoy contrajo enlace la señorita María Inés Correas con el señor Luis Montbrun.

ENTRE RIOS

La acusación al senador Torino. Espectativa reinante por su solución. Satisfacción con que ha sido recibida la noticia del nombramiento del doctor Arca, para juez federal.

PARANA, octubre 2.— Reina gran espectativa por el asunto Torino. Algunos delegados de Paraná ciudad, piensan que no deben aplicarse medidas disciplinarias, pero la mayoría de los delegados de los departamentos desean la expulsión del senador Torino. Este telegrafió ayer al presidente del comité, solicitando postergación hasta el 15 de octubre, alegando ocupaciones profesionales y legislativas. La noticia causó mala impresión, pues se cree sea un recurso dilatorio del acusado. Seguramente esta noche se conocerá alguna resolución al respecto.

—El diario local "La Acción", comenta elogiosamente el acuerdo solicitado por el Poder Ejecutivo Nacional, pidiendo sea nombrado juez federal de ésta jurisdicción, al doctor Ricardo E. Arca, añadiendo que se trata de un abogado joven en cuya actividad, ilustración y correctos procederes, se puede tener confianza, habiendo causado excelente impresión en todos los círculos, su designación.

La acusaciónó al se nador Torino. — Resolución del comité de la provincia —

PARANA, octubre 2. — Reunióse el comité central a objeto de tratar la acusación contra el senador Torino. Concurrieron 24 delegados. El ambiente era de intensa espectativa. Estaba presente en pleno la junta de gobierno y numerosa barra. Notábase evidente ambiente contrario al acusado, pues es visible y pública la situación desfavorable que se ha creado el señor Torino con sus gestiones contrarias a las tendencias radicales de la provincia toda, y su desvinculación absoluta.

La lectura del telegrama del señor Torino, pidiendo portergación por sus ocupaciones, causó mal efecto y fué criticado. Ninguna voz se levantó para defenderlo ni disculparlo. La junta, por boca del presidente señor Carosini, ratificó su acusación. El senador Etcheverry aplaudió la actitud de la junta y dijo que para honra del radicalismo entrerriano era la primera vez que se velaba por los principios y disciplina.

Fué rechazada la moción Texier-Parodi de nombrar una comisión especial, y se aprobó la moción del senador Etcheverry para que se celebre la audiencia de acusación y defensa el 20 de octubre, debiendo emplazarse al senador Torino para que se presente a defenderse y levantar los cargos concretos que le ha hecho la junta.

LA RIOJA

Regreso de un ministro

LA RIOJA, octubre 2.—Llegó el ministro general de gobierno Dr. Benjamín de la Vega acompañado de su esposa.

Muéstrase satisfecho del resultado de sus gestiones de orden público ante los poderes federales.

La comida de esta noche en el Jockey Club

Damos a continuación la nómina de los invitados al banquete que esta noche ofrecerá en el Jockey Club el agregado naval a la legación del Japón en la Argentina, capitán de corbeta Keinosuke Ikeda:

Ministro de Marina, almirante D. Manuel Domecq García, contraalmirante D. Juan A. Martin, contraalmirante D. Ramón González Fernández, contraalmirante D. Juan I. Peffabet, contraalmirante Julián Irizar;

Capitanes de navío, D. Luis A. Lan, D. Ricardo Ugarriza, D. José I. Cros; capitanes de fragata, D. Arturo Celery, D. Joaquín Arnaut, D. Alfredo Mayer, D. José Guisasola; tenientes de navío D. Guillermo Ceppi, D. Ricardo Vago, D. Arturo Monkes, D. Francisco Lajous; tenientes de fragata D. Gonzalo D. Bustamante, D. Ramón A. Poch, Alberto Teisaire; ingeniero maquinista de 1a. Gregorio Sanz, ayudante del jefe de sección Máquinas de la escuadra japonesa; cirujano de 1a. don Jorge W. Howard; alférezes de navío: D. Andrés Shack, don Federico A. Martin y D. Carlos A. Mason; secretario del "Centro Naval", don Arturo López; comandante de la escuadra japonesa, vicealmirante Naomi Taniguchi; jefe de sección máquina, maquinista, capitán de navío Shuntaro Ka Wai; comandantes de los cruceros: "Asama, "Iwate", "Idumo"; el agregado naval a la legación del Japón en el Brasil, capitán de fragata Togo Kohno; capitán de fragata Clichiro Kawamura, estado mayor de la escuadra; teniente de navío Eikichi Katagiri; médico teniente de navío Tsunahashi Harada; ayudante del comandante de la escuadra, teniente de navío Shigeri Take Shita; contador, teniente de navío Heisaku Ikeda; teniente de navío, Hiroshi Adachi; maquinista, teniente de fragata, Heisaemon Shono; teniente de fragata, Nadsaburo Irifune; médico, teniente de fragata Fakuzo Harada; maquinista, teniente de fragata, Chuzo Ishisaki; maquinista, alférez de navío Yuso Ishikawa; de la legación del Japón; ministro del Japón; secretario de la legación del Japón; agregado comercial a ésta legación; Akira Fukuoga, canciller de esta legación; Naoya Nagamino, idem. De los residentes japoneses en Buenos Aires: Sr. Kazuo Nishi, gerente de The Yokohama Specie Bank, Ltd., sucursal de Buenos Aires; Sr. Uichi Akaishi, gerente de Osaka Shosen Kaisha, sucursal en Buenos Aires; Sr. Masuo Kawazu, gerente de Mitsui y Cía., sucursal en Buenos Aires.

En el Comité de la Capital

El nuevo secretario

En momentos de cerrar esta edición asume la presidencia del Comité de la Unión Cívica Radical de la Capital, el doctor Alfredo Scarano.

Inmediatamente después de haber ocupado su cargo, el doctor Scarano designó secretarios del comité a los siguientes señores: D. Manuel Calvo, doctor Domingo Calarco, Dr. Luis A. Vallaza y señor Manuel de Toro.

Periodismo

"YO SE TODO"

El sexto número de esta revista que dirigen los señores César Bourel y Adolfo E. García de la Vega, trae numerosas composiciones de firmas prestigiosas, entre las que merecen mencionarse las de Knut Hamsum, O. Mirbeau, Carriego, Barbusse y Prevost.

Artes, teatros y cinematografías

Ha muerto un actor inglés

Telegramas llegaos hoy de Londres, informan haber fallecido ayer en esa capital el actor Charles H. Glenny, que había nacido en 1857 en Glasgow.

Había hecho su debut en provincias con "Otello", habiendo hecho su primera presentación en Londres con "La barricada".

En la época de sus grandes triunfos realizó una prolongada jira artística por Estados Unidos, y actualmente se hallaba retirado de la escena.

Por el Marconi

Hoy en este teatro se repondrá en función extraordinaria la intensa obra de Bernstein "Israel", en su versión española de Dowton.

Mañana vuelve a escena "La sombra", de Niccodemi, que tantos aplausos reporta a Blanca Podestá.

Mañana en el Victoria

La tragedia rústica de Linares Rivas "Cristobalón", que produjera en España al representarse controversias acaloradas y juicios encontrados, será estrenada el martes próximo en el Victoria por la compañía de la señora Olona.

Niccodemi a Rosario

La brillante compañía italiana que en forma tan plausible sigue actuando en el Cervantes, debutará en la Opera de Rosario el sábado 7 del corriente.

En esa velada de presentación se pondrá en escena "La enemiga", la hermosa producción del director artístico de la compañía.

La compañía Signoret

La compañía francesa de comedia que bajo la dirección del excelente primer actor Signoret actuó ha poco en el Odeón con éxito poco favorable a causa de la mediocridad del elenco y que con parecida fortuna trabajó posteriormente en Montevideo, parece que recién ha logrado convencer ampliamente a su auditorio. Este acontecimiento ha tenido lugar en Río de Janeiro.

En efecto, la breve "season" que ha realizado últimamente en el Palace Teatro de la capital brasileña aquel elenco, ha alcanzado un éxito enorme. Por lo menos así lo aseguran los diarios cariocas.

La compañía Signoret volverá dentro de poco a actuar en Río, después de cumplir varios compromisos en algunas ciudades brasileñas.

La compañía José Gómez

El 11 del corriente debutará en el Colón de Rosario, la compañía nacional que dirige el primer actor José Gómez, quien se propone ofrecer una breve serie de representaciones a base de varias obras de Belisario Roldán.

En esa corta "season" será dada a conocer al público rosarino "La virgen de y la pureza", obra póstuma del doctor Roldán.

El elenco Rinaldi

Este elenco nacional que trabaja con bastante suerte en el "Pablo Podestá" de la calle Rioja, pondrá en escena mañana en calidad de estreno, la siempre divertida comedia de Saldías "El caballo de Bastos".

"El dinero del diablo"

En el Porteño tienen en preparación una nueva pieza de Julio F. Escobar titulada "El dinero del diablo", la que será estrenada cuando lo permita el cartel de ese teatro que por ahora se defiende airosamente con "¿Qué hacés de noche?" de Cayol.

Panigazzi al Olimpo

El discreto conjunto nacional que bajo la dirección de Felipe Panigazzi actuó hasta ayer en el teatro Excelsior, pasará a trabjar en el Olimpo de la calle Pueyrredón desde el 6 del corriente.

Por qué estuvo D'Annunzio a punto de morir

Una página de amor y de celos. — Luigia Baccara, en una disputa que tuvo con el poeta, lo arrojó desde una ventana. — La sangre fría del "Regente" de Fiume lo salvó de perecer en esta nueva aventura

Roma, 18 de agosto de 1922.

Una vez más el "maestro del Fuoco", el "Divino Gabrielle", que llaman los italianos al poeta de Pescara, a Gabriel D'Annunzio, ha estado cerca de la muerte, debido a su inacabable amor por "el eterno femenino".

Todos los diarios italianos comentan vivamente la tragedia de amor en que iba a perder la vida el poeta heredero de la lira de Carducci y una vez más las leyendas y las historias de amor de que está llena la existencia de Gabriel D'Annunzio vuelven a llenar las páginas de periódicos y revistas, y los cancionistas napolitanos y venecianos hacen reír desde el escenario al público que gusta de paladear estas ironías en las que se satiriza la vida impaciente y el ansia de "amar" del soldado-poeta, del Regente de Fiume que pusiera sobre sus banderas el emblema guerrero de "Es una gran de virtud morir por la patria".

TODA UNA PAGINA DE AMOR Y CELOS

Hasta hace poco se guardaba en el misterio las causas por las cuales Gabriel D'Annunzio ha estado a las puertas de la muerte. Las causas son disputas de amor y de celos. Es toda una página del "Fuoco".

Desde hace varios años, cerca de siete, D'Annunzio mantenía relaciones con la bella Luigia Baccara, romana y artista, por la que el poeta sintió, como él alguna vez decía en un soneto, "la última ilusión de un amor que era como el último perfume que podría guardar su corazón". Cuando el poeta fué soldado y aviador, Luigia Baccara lo siguió por todas partes. En la guerra fué su amante, su musa y su enfermera.

Cuando D'Annunzio, debido a las intrigas políticas de los italianos enemigos suyos y del grupo político que lo seguía, tuvo que dejar Fiume, vino triste y desilusionado a esconder sus desengaños a una "Villa" que se encuentra en Gardone, cercana al Lago de Gardas, a la que el nombre de su bella amante.

El poeta y su amante vivían ahí felices y alejados de todo contacto social. El trabajaba en dos nuevos libros, uno de sus memorias de la guerra y otro do sus memorias de juventud, por las que haría pasar a todas sus amantes y en las que revelaría sus aventuras y también sus desventuras. Pocos amigos, especialmente los periodistas franceses e italianos, solían visitarlo en su retiro "paradisíaco", que él llama a su casa de campo.

La disputa con Luigia Baccara—

La psicología de Gabriel D'Annunzio es la de un amante celoso.

Hubo en esta disputa que tuvo con Luigia Baccara algún indicio de celo y de engaño? Tal vez; pero los diarios afirman que los dos amantes tuvieron una seria disputa, que el poeta trataba de contener a la artista que intentaba dejarlo; que hubo un instante de serenidad, pero que en un momento en que Gabriel D'Annunzio estaba hablando a la Baccara sentado en el borde de una ventana que da sobre el jardín de la "Villa Luigia", la Baccara se arrojó sobre su amante y éste, sin poder evitarlo, cayó de espaldas sobre el césped del jardín. La ventana está a seis metros de altura.

La habilidad y la agilidad del poeta, que supo educar estas dos cosas durante sus días de aviación, lo salvaron de caer con mayor fuerza, pues rápidamente pudo en el vacío tornar el cuerpo, pero la caída fué tan rápida, dada la forma en que lo arrojó Luigia Baccara, que no pudo evitar que su cabeza fuese a encontrar un muro, con lo que sufrió un golpe fortísimo.

Los familiares del poeta vinieron rápidamente a prestarle ayuda, se hizo llamar al mejor médico de la localidad que es el doctor Bastianelli y en un momento toda Italia estaba al tanto de la desgracia acaecida al poeta.

De Roma, Florencia, Venecia, Milán y Torino salieron periodistas, editores y amigos del poeta. El rey Víctor Manuel se puso en contacto con los familiares de D'Annunzio y los políticos y los partidarios militares yue lucharon con el poeta durante los días de la toma de Fiume se apresuraron a ir en persona o a enviar telegramas para inquirir por el estado del herido.

Toda Italia ama y admira a su gran poeta soldado. La prensa guardó silencio acerca de la verdadera causa de la caída del poeta desde la ventana y muchas escenas de ansiedad se vieron en torno de la casa de Gardone.

D'Annunzio está fuera de peligro—

Los médicos han declarado que el peligro ha hecho crisis y que Gabriel D'Annunzio no está ya en peligro de muerte. No le amenaza lo que desde el primer momento creyeron los médicos: la total ceguera debido al estado que guarda el único ojo que le queda.

La temperatura ha bajado a treinta y siete grados y en el último boletín que los médicos qu lo cuidan han lanzado, dicen que la entereza y la firmeza de D'Annunzio han contribuído enormemente a su salvación. Los médicos elogian la serenidad y firme voluntad del poeta para resistir todas las pruebas médicas a que lo han sometido.

Todos los campesinos de Gardone, viejos y creyentes han ido a las viejas iglesias a rezar sus oraciones por la salvación del poeta; las muchachas han hecho promesas a la Virgen del Gardone si el poeta recobra la salud y muchas han ido a dejar flores al pie de la ventana, por dondo los brazos blancos y puros de Luigia Baccara arrojaron con toda su fuerza femenina al Maestro del Fuego.

Correspondencia de Bulgaria

Conferencia sobre la República Argentina

(De nuestro corresponsal)

SOFIA, agosto 20. — A raíz de la conferencia dada por el Cónsul General de la R. Argentina en Sofía, señor Luis Ibarra García, en la ciudad de Gabrobo, el diario "El Patriota" de dicha ciudad publica el artículo cuya traducción envío:

ARGENTINA

" Como antes de la guerra, así también después de la misma, entre nosotros solo se tenían conocimientos de la cultura espiritual y material de América pero de los Estados Unidos del Norte.

Las condiciones políticas y económicas surgidas después de la guerra han puesto numerosos pueblos en estrecha relación aunque se encuentren lejanamente separados por mares y tierras.

Con el final de este conflicto armado mundial y que todavía no se ha pacificado, la chica, cansada, abatida y asediada de chicos y grandes ¿seudoprotectores?, Bulgaria, entró en cordiales relaciones diplomáticas con su hermana transatlántica la gran República Argentina de Sud América.

Para el Consulado General de la última en ésta, ha sido nombrado el señor ingeniero Luis M. Ibarra García, hombre con gran cultura y alta inteligencia y para canciller nuestro enérgico compatriota y fiel dedicado al trabajo señor Jordán Balcanski.

Aunque solo tiene dos meses de residencia el señor Ibarra en nuestro país, para poner en conocimiento del pueblo búlgaro lo que representa el poder económico de su país, ha tenido la feliz idea de hacer varias tournées por el interior del reino visitando las ciudades más importantes y centros comerciales, dando conferencias sobre la República Argentina.

El 11, 12 y 13 de este mes, el señor Ibarra y el señor Balcanski fueron huéspedes de nuestra ciudad industrial de Gabrobo.

Es necesario hacer notar que nuestra industrial Gabrobo ha llamado mucho la atención del señor cónsul por su gran desarrollo industrial.

El 13, a las 10 de la mañana, en el salón "Buruja", el señor Balcanski de parte del señor cónsul, expuso la conferencia, apoyando con datos e informaciones estadísticas, los cuales por su grandeza asombraron a los concurrentes.

Nosotros no nos detendremos en los temas, pues todo el público llenaba el salón y se ha escrito bastante sobre ello en los periódicos.

Además tenemos la palabra del señor Balcanski de que pronto se imprimirán todas las informaciones sobre la Argentina y entonces tendremos ocasión de aprender algo más sobre la República Argentina.

No podemos dejar pasar sin hacer notar que este país tan rico jugará un importante papel en la industria búlgara relacionándonos directamente con la Argentina, más hoy cuando ella atraviesa una crisis en los precios de sus productos y materias primas.

La entrada de relaciones directas del industrial búlgaro con el productor argentino, daría gran impulso a la industria nacional, de lo que está convencido todo el mundo industrial de Gabrobo, pues el 70 o|o de la lana que se importa del extranjero es de procedencia argentina, a pesar de que es introducida por firmas belgas, alemanas o francesas.

Esta lana así importada cuesta a nuestro industrial siempre por lo menos 10 levas más caro el kilo, lo que se ahorraría si la importara directamente. Lo mismo puede decirse para los cueros vacunos y otros, extracto de quebracho y demás necesarios para la industria de curtiembres.

Sobre este importante asunto piensan bien los industriales de Gabrobe, a los que sus buenos intereses les obligan entrar cuanto antes en relaciones directas con la Argentina, tratando de buscar el modo de importar directamente las materias primas y quieren ser los primeros que tracen el camino directo entre Buenos Aires y el puerto de Varna.

En su propósito ellos serán apoyados por el señor cónsul, que es partidario ardiente e incansable propagandista para realizar estas relaciones entre Bulgaria y su país. De esta actividad común sacaremos grandes provechos.

El señor Ibarra encontró muy buena recepción en el Centro de Industriales de Gabrobo y dejó la ciudad llevándose la mejor impresión de su gran industria.

El 13 a mediodía fué dado un gran banquete en honor del representante oficial de la República Argentina, señor Ibarra, por parte de los industriales.

CAMBIOS BANCARIOS DEL DIA — A LA VISTA

BANCOS	Inglat.	Francia	España	Alem.	Suiza	Bélgica	Italia	N. América	Brasil
Nación Argentina	44 1/8	10.65	5.34	1.450	4.32	11.30	18.90	124.—	—
Provincia de Buenos Aires	—	—	—	—	—	—	—	—	—
Londres y Río de la Plata	—	—	—	—	—	—	—	—	—
Británico de la América del Sud	—	—	—	—	—	—	—	—	—
Español del Río de la Plata	44	10.65	5.31	1.300	4.32	11.25	19.05	124.20	34.300
Italia y Río de la Plata	44	10.60	5.32	1.300	4.32	10.25	18.95	124.30	—
Londres y Brasil	—	—	—	—	—	—	—	—	—
Londres y Buenos Aires	—	—	—	—	—	—	—	—	—
Italo-Sudamericano	44 1/4	10.65	5.33	1.400	4.33	11.32	18.95	124.—	35.000
Nuevo Italiano	—	—	—	—	—	—	—	—	—
Francés del Río de la Plata	44 1/4	10.68	5.34	1.300	4.34	11.40	19.05	124.—	—
The National City B. of N. York	44 1/8	10.65	5.32	1.370	4.32	11.31	18.90	124.—	34.600
Franc. e Ital. de la Amér. del Sur	44 1/8	10.65	5.32	1.430	4.32	11.36	18.90	123.80	34.800
Anglo-Sudamericano	—	—	—	—	—	—	—	—	—
The First National Bank Boston	44 1|16	10.62	5.31	1.340	4.31	11.30	18.87	124.—	34.500
España y América	—	—	—	—	—	—	—	—	—
Argentino Uruguayo	44 3|16	10.63	5.32	1.300	4.32	11.32	18.85	124.10	34.700
Comercial del Azul	44 1|16	10.60	5.32	1.200	4.31	11.05	19.—	124.30	34.400
Galicia y Buenos Aires	44 1/4	10.64	5.33	1.320	4.31	11.35	18.95	123.90	—
Italo-Belga	44 1/8	10.62	5.32	1.300	4.30	11.27	18.85	124.20	—
Holandés de la América del Sud	44 1/8	10.58	5.32	1.325	4.32	11.28	18.70	124.—	24.750
The Royal Bank of Canadá	—	—	—	—	—	—	—	—	—
American Foreign B. Corporation	—	—	—	—	—	—	—	—	—
Alemán Transatlántico	44 1|16	10.62	5.88	1.380	4.32	11.27	18.88	124.20	34.800
Germánico de la América del Sud	44 1/8	10.65	5.32	1.350	4.32	11.30	18.90	[illegible]	34.800
The Yokohama Specie Bank. Ltd.	44 1/4	10.65	—	—	—	—	—	[illegible]	—

NOTAS POLICIALES

BOY SCOUTS DE LA SECCION 18a. DE POLICIA

El torneo deportivo organizado por la compañía de boy scouts "Dr. Francisco P. Moreno", de la sección 18a., de policía, que debió haberse realizado el día de ayer, ha sido postergado para el día domingo 8 próximo.

FUE APEDREADO UN TREN POR UN GRUPO DE MENORES

Al pasar un tren del Ferrocarril Central Argentino con destino a Villa Ballester, por la calle Pacheco, un grupo de niños de corta edad le arrojaron piedras, rompiendo varios vidrios.

Como el tren no conducía pasajeros, no hubo heridos.

La comisaría de la sección 39a. practica averiguaciones a fin de individualizar y detener a los autores del atentado.

Bolsa de Comercio

Segunda rueda

Cédula H. Arg., octubre 3, 35.000, a 99.20; 78.600, a 99.30; 51.000, a 99.40.

1a. serie, octubre 3, 248.000, a 99.50.

2a. serie, octubre 3, 2.000, a 99.

3a. serie, octubre 3, 15.000, a 94.70; 67.000, a 95.

4a. serie, octubre 3, 30.000, a 95; octubre 4, 7.000, a 94.80.

5a. serie, octubre 3, 40.000, a 96.50.

6a. serie, octubre 3, 40.000, a 96.40.

7a. serie, octubre 3, 2.500, a 94.50; 31.000, a 94.40; 1.500, a 94.50; 4.000, a 94.40.

8a. serie, octubre 3, 1.000, a 94.40; 4.500, a 94.50.

9a. serie, octubre 3, 1.500, a 94.10; 11.000, a 94.20; 26.000, a 94.30.

10a. serie, octubre 3, 1.000, a 94.10; 70.000, a 94.20; 15.000, a 94.30; 12.000, a 94.10; 3.700, a 94.20; 100.000, a 94.10; 1.500, a 94.20.

11a. serie, octubre 3, 57.400, a 95.90.

12a. serie, octubre 3, 49.000, a 95.80.

13a. serie, octubre 3, 147.000, a 93.10.

14a. serie, octubre 3, 420.000, a 93.10.

Cédulas Nac. serie L, octubre 3, 31.800, a 99.

Emp. 1921, octubre 3, 20.000, a 75.20.

Crédito Arg. 1905, octubre 3, 19.900, a 85.

Scolar B. Aires, octubre 3, 8.000, a 83.50.

Prov. B. Aires, noviembre 30, 10.000, a 53.40.

Deuda Mendoza, octubre 3, 3.000, a 88.

Deuda B. A 6 o|o, octubre 3, 3.000, a 86.50.

Bonos Banco Provincia, octubre 3, 8.000, a 92.

Banco Hogar Arg., octubre 3, 170, a 36.40; int. octubre 3, 600, a 46.60.

Banco Español, octubre 15, 10, a 96; noviembre 30, 100, a 96.

C. Firmados, octubre 3, 700, a 31.50; noviembre 30, 500, a 32.10.

Smithfield, octubre 3, 350, a 2.

Mercado Frutos, octubre 3, 40, a 99.50.

Sansinena, octubre 3, 10, a 104.

Puerto San Nicolás, firmes, 300, a 35.50; 1.500, a 35.40; 400, a 35.50.

MERCADO DE CAMBIOS

Segunda rueda

SIN OPERACIONES

Precios oficiales

Libras. 41 1|32.
Francos: 10.62.
Belgas: 11.28.
Suizos: 4.31.
Dólares: 124.35.
Florines: 2.07 1|2.
Liras: 18.84.
Marcos: 1.410.
Pesetas: 5.31 1|2.
Reis. 34.700.
Montev.: 12.60.

UNIVERSITARIAS

FACULTAD DE CIENCIAS EXACTAS

Asamblea primaria

Se han postergado para el día 4 de octubre las elecciones primarias para elegir estudiantes electores.

Palacio de Justicia

JUZGADO DEL Dr. FIGUEROA

En su despacho de hoy, el juez de 1a. instancia en lo civil doctor Marcos A. Figueroa, resolvió los siguientes expedientes:

Por la secretaría Rodríguez Larreta: don Pedro J. Bourrel contra don Carlos A. G. de Cossio, por daños y perjuicios; condena al demandado, con costas.

Por la secretaría A. Oderigo: don Juan Arzeno contra los señores Tomás Rodríguez Fragueiro y Carlos M. Ramallo, por cobro de pesos; hace lugar, con costas.

JUZGADO DEL Dr. ANCHORENA

El juez federal en lo civil y comercial doctor Manuel B. de Anchorena falló hoy el interdicto de obra nueva deducido por el señor Gustavo Frederking contra don Rafael de Niero, haciendo lugar en parte a lo reclamado con las costas por su orden.

TURNOS

Durante la primera quincena del corriente mes actuará en el fuero Civil el juez doctor Roberto Bunge; en el Comercial, el juez doctor Félix Martín y Herrera, y en el Federal, el juez doctor Saúl M. Escobar.

CAUSAS CRIMINALES

El juez del Crimen doctor Carlos M. Martínez, dictó sentencia en las causas siguientes:

Francisco Panizza, italiano, de 26 años, soltero, tipógrafo, por tentativa de hurto; un año y 4 meses de prisión.

Francisco Rebague, filipino, de 31 años, soltero, corredor de comercio, y Benita Pérez, española, de 33 años, soltera, por hurto; dos años de prisión al primero y 4 meses de igual pena a la Pérez.

Mario Alberto Benegas, argentino, de 19 años, soltero, sin ocupación, y Santiago Lefebre, argentino, de 20 años, soltero, por hurto y tentativa de defraudación; absuelve a éste y condena a Benegar a dos años de prisión.

—El fiscal de cámara, doctor Manuel S. Beltrán, dictaminó hoy en los siguientes procesos:

Pedro Palacios, por homicilio, 8 años de prisión; J. G. Giannastasio, por disparo y lesiones, 1 año de prisión; Francisco Barbagallo, por disparo de arma y lesiones, 1 año de prisión; Herrera Alamanda por hurto, 3 años de prisión; Elías Sodano, por homicilio, 8 años de prisión; Pascual Filadoro, por lesiones, 2 años y medio de prisión; Carlos B. Tambutti, por disparo de arma, 2 años de prisión; Julio Nueiga, por defraudación, 4 años de penitenciaría; Federico Fazzari, por estafa, 2 años y medio de prisión; Antonio Arriola, por tentativa de robo, 3 años y medio de penitenciaría; Felipe Barragán, por disparo de arma y lesiones, no procede la libertad condicional; Domingo Saphore, defraudación, libertad condicional; Ernesto Brenna, defraudación, no procede la revisión.

—El fiscal del crimen doctor Antonio Moreno acusó hoy en las siguientes causas:

Enrique Arias, argentino, de 27 años, soltero, tornero, por abuso de armas; 2 años de prisión.

Pedro Russo, argentino, de 19 años, jornalero, por hurto; un año y diez meses de prisión.

Estado del tiempo

Han caído lluvias moderadas y fuertes en todas las provincias y en Pampa Central y Río Negro. Hoy reina tiempo bueno a seminublado en todas partes.

Prevalecen vientos suaves a moderados del oeste en Buenos Aires y en el sud del país, y suaves principalmente del sud en las demás partes.

La temperatura ha bajado en casi todas las regiones, estando normal o algo bajo la misma en toda la república.

La presión se encuentra baja en la provincia de Buenos Aires, con un centro ciclónico indicado fuera de la costa sudeste; en todas las demás regiones el barómetro está en ascenso.

Según la Oficina Meteorológica Argentina, las probabilidades del estado del tiempo hasta las 20 de mañana, en general: tiempo bueno; temperatura en leve descenso.

Provincia de Buenos Aires, Pampa Central, Santa Fé, Entre Ríos, Corrientes, Santiago y norte de Córdoba: bueno; temperatura en leve descenso.

Mendoza, San Luis, sud de Córdoba, Catamarca, La Rioja, San Juan, Jujuy, Salta, Tucumán, Río Negro, Neuquén y Chubut: bueno: poco cambio de temperatura.

Santa Cruz: faltan telegramas.

He aquí los avisos de lluvia:

Avisos de lluvia—

Capital Federal: Chacarita 31 milímetros, Oficinas F. C. C. A. 30, Oficinas F. C. P. 33, Once F. C. O. 28, Plaza Constitución F. C. S. 33, Pte. Alsina F. C. M. 37.

Buenos Aires: Acosta (M.) 28, Alagón 5, Albariño 16, Alberdi F. C. P.1 8, Alberti O. 29, Algarrobo 27, Almeyra (J.) 36, Almirante Brown 37, Alta Vista 4, Alvarez Jonte 10, América 3, Ameghino F. C. O. 8, Anderson 30, Andant 22, Araujo 29, Arboledas 9, Arenales T. P. 3, Arenaza 15, Argerich S. 32, Arrecifes 49, Arroyo Fermín 18, Ascasubi 16, Ascensión 8, Atalaya S. 14, Ayacucho T. P. 13, Ayacucho S. 12, Ayarza E. 22, Azul M. 20, Azul T. P. 23, Azul S. 20, Báez (R.) 8, Bahía Blanca M. 22, Bahía Blanca T. P. 19, Bahía Blanca S. 22, Bajo Hondo 18, Balcarce S. 7, Balza 25, Baradero C. A. 36, Barker 9, Barra (J. E.) 12, audrix 23, Bavio (B.) 23, Bayauca 14, Bell (H.) 23, Benítez O. 23, erraondo (M.) S. 16, Beruti 6, Blanca Grande 20, Boca Carabelas 25, Bocayuva 11, Bolívar S. 20, Bolívar T. P. 21, Bonifacio 15, Bragado T. P. 21, Bragado O. 33, Buratovich 14, Cabildo 15, Cacharí T. P. 21, Cacharí S. 18, Calfucurá 3, Cambaceres 18, Campana T. P. 36, Campana C. A. 36, Cañuelas T. P. 37, Cañuelas S. 38, Capilla del Señor T. P. 40, Capitán Sarmiento C. A. 35, Carhué O. 10, Carhué F. C. M. 10, Carhué S. 10, Carlos Salas 15, Carmen de Areco T. P. 30, Casalins 25, Casares (Carlos) T. P. 9, Casares O. 14, Casbas 30, Caseros (Daireaux) 12, Casey 29, Castelli 24, Castilla 25, Cerrito 3, Cilley (J.) 20, Colman 15, Colón T. P. 34, Colonia Seré 3, Condarco 26, Copetonas 10, Coraceros 28, Corbett 35, Coronel Brandzen T. P. 30, Cnel. Dorego T. P. 20, Cnel. Dorrego S. 9, Egaña 15, El Socorro 25, El Tejar 35, El Triunfo 2, Emita 27, Empalme Lobos 45, Energía 7, Ensenada S. 6, Ernestina 20, Escobar T. N. 31, Fatraló 10, Fernández (J. N.) S. 3, Fernández (M.) O. 30, French 32, Freyre 12, Fynn 35, García (J. M.) 35, General Alvarado 4, Gral. Alvear S. 15, General Belgrano T. I. 39, Gral. Belgrano S. 36; Gral. Conesa 18, Gral. Lamadrid S. 14, Gral. Paz 26, Gral Pinto T. P. 41, Gral. Pinto O. 10, General Sarmiento T. I. 30, Gil 8, Gobernador Ugarte 23, González Chaves T. I. 7, González Chaves S. 10, Gorchs 26, Gorostiaga 26, Gowland 52, Guaminí M. 13, Guaminí T. P. 9, Guaminí S. 11, Guanaco 17, Guerrero 27, Guido 3, Haedo 29, Henderson 12, Hereford 10, Hortensia 7, Huangelén 18, Huergo (P.) O. 26, Ibáñez 25, Igarzabal 19, Indacochea 24, Ing. Thompson 15, Ingeniero White 12, Ing. Williams 35, Irene 3, Jáuregui 23, Jéppener 25, Juancho 16, Juárez S. 10, Junín M. 7, Junín T. P. 6, Junín C. A. 25, Junín P. 14, Krabbe S. 13, Labardén 14, Larrea 26, Lastra 18, Lavalle F. C. M. 26, La Colina T. P. 18, La Colina S. 12, La Delfina 20, La Dorita 13, La Dulce 6, La Felicidad 10, La Larga 2, La Limpia 30, La Plata M. 21, La Plata T. P. 18, La Porteña 45, La Rica O. 23, La Rica M. B. A. 16, La Zanja 9, Las Armas 8, Las Flores M. 19, Las Flores S. 16, Las Heras T. P. 31, Las Nutrias 3, Las Toscas 15, Lértora 38, Líbano 15, Libertad 30, Lima 30, Lincoln T. P. 13, Lincoln O. 12, Lobos T. P. 48, Lomas T. P. 35, Lomas S. 33, Los Toldos O. 13, Luján T. P. 44, Luján O. 45, Madero (F.) O. 27, Magdalena 13, Maipú T. P. 13, Maipú S. 13, Mamaguitas 30, Marcos Paz T. P. 27, Mar del Plata

M. 10, Mar del Plata T. 7, Mar del Plata S. 6, Mari Lauquén 16, María Lucila 34, Martínez de Hoz 16, Mechita O. 35, Médanos T. P. 23, Médanos S. 30, Mercedes T. P. 42, Mercedes O. 36, Mercedes P. 36, Meridiano V O. 23, Merlo T. P. 12, Miramar S. 1, Molina (C.) F. C. S. 8, Monasterio 22, Monte S. 20, Monsalvo 13, Moores 4, Morea 25, Morón T. P. 43, Naón 25, Nabostá 14, Navarro S. 25, Nelid 20, 9 de Julio T. P. 12, Ochandio 16, Olascoaga 33, Olavarría S. 21, Olivera 42, Ombucta 26, Orense 4, Origone B. 20, Otoño 15, Pasman 18, Pasteur 40, Pedro Luro 16, Pehuelches 12, Peralta (Z.) 13, Pieres S. 3, Pila 10, Pipinas 10, Pourtalé 17, P. Quintana 25, Quilco S. 20, Quirno Costa 30, Ramallo T. P. 10, Ranchos 23, Roberts 3, Romero (E.) 35, Saladillo T. P. 19, Salvador María S. 31, Sansinena 30, San Bernardo 23, San José 3, San Román 10, Santa Inés 7, Solanet 12, Sundblad 3, Tambo Nuevo 14, Temperley 34, 30 de Agosto 19, Tres Arroyos M. 7, Udaquiola 15, Valdes S. 41, 25 de Mayo T. P. 27, Vicente López 33, Villalonga 27, Warnes 13, Zárate T. P. 30, Zavalía 15, Zubiaurre 15.

Santa Fe — Alcorta 65, Alvarez 22, Alvear (D.) 45, Arequito 56, Arroyo Seco 46, Arteaga 72, Casilda 35, Castellanos 10, Chabás 55, Díaz 30, El Trébol 50, Firmat 54, Fuentes 66, Garibaldi 4, Gálvez 20, Godoy 53, Helvecia 5, Hughes 54, Irigoyen 37, La Chispa 45, La Picasa 19, Matilde 27, Roldán 40, Rosario 38, Rueda 55, Rufino 39, Saavedra 5, Saladero Cabal 22, Sa Pereyra 10, Sastre 16, San Carlos 12, San Jorge 25, San José Esquina 90, San Urbano 52, Santa Clara 6, Santa Emilia 47, Santa Fe 5, Serodino 25, Suardi 17, Susana 19, Tacural 4, Venado Tuerto 50, V. Constitución 51.

Entre Ríos: — Paraná 10, Uruguay 41.

Corrientes — Corrientes 4, Goya 1, Paso de los Libres 7.

Tucumán. — Tucumán M. 1.

Córdoba. — Alejo Ledesma 32, Bell - Ville 10, Coral de Bustos 67, Curapaligüe 12; Devoto M. 16, Guatimozín 60, Idiazabal 106, Inriville 70, Isla Verde 54, Laborde 46, Laboulaye 4, Leones C. C. 32, Los Surgentes 73, Marcos Juárez 33, Monte Buey 110, Morteros C. A. 10, Ordoñez 81, Paunero 3, Pilar 5, Porteña 3, Posse (J.) 103, San Francisco C. A. 10, San Marcos 18, Villa María M. 30, Vivero 7.

San Luis. — Alto Grande 15, Bagual 3, Beazley 5, Daract 2, Fraga P. 11, La Toma 6, Lavaisse 4, Luna 9 Mosmota 6, Renca 3, San Luis P. 13, Unión 2.

Pampa Central. — Agustoni 2, Anguil O. 58, Boeuf 8, Castex 8, Catriló O. 8, Conhello 30, Colonia Barón 7, Colonia E. Mitre 4, Chanilao O. 30, E. Martini 40, Gaviotas 17, General Acha M. 1, Kil. 590 11, Larroudé 4, La Gloria O. 35, Lonquimay O. 4, Loventuel O. 1, Luan Toro O. 3, Macachín M. 4 Mayer 7, Metileo O. 3, Monte Nievas 10, Ojeda (Int. Alvear) 36, Peña, Alfredo 43, Pico O. 3, Quemú Quemú O. 4, Rucanelo 14, Santa Rosa 5, Trebolares 2, Trenel 15, Uriburu 29, Victorica M. 3, Victorica O. 4, Winifreda, 2.

Jujuy. — Rivadavia 4.

Mendoza. — Bowen 2, Canalejas 2, Colonia Alvear O. 2, Desaguadero 3, La Dormida 4, Mendoza M. 2, Soitué 5, Tunuyán 2, Kil. 815 3, Zapata 3.

Río Negro. — Chelforó 50, Chimpay 26, Juan de Garay 12, Pichi Mahuida 32, Río Colorado 31, Zorrilla (B) 24.

Neuquén. — Cipolletti 1, Chichinales 16, Río Negro 12.

Uruguay. — Montevideo 2, Rocha 1, Santa Isabel 6.

CARNET del VIAJERO

Museos, Bibliotecas y Paseos

MUSEO NACIONAL DE BELLAS ARTES — Arenales 654. — Abierto todos los días, de 9 a 12 y de 13 a 16.30.

MUSEO HISTORICO NACIONAL — Defensa 1600. — Abierto todos los jueves, domingos y días de fiesta, de 13 a 17.

MUSEO MITRE — San Martín 355. — Abierto todos los días, de 13 a 17.

MUSEO AGRICOLA — Santa Fe 9200.

NUEVO MUSEO DE MINERALOGIA Y GEOLOGIA — Maipú 1241. — Abierto al público los días hábiles, de 13 a 17. Los sábados, de 9.20 a 11.30.

MUSEO NAVAL — Florida 801. — Abierto los jueves y domingos, de 13 a 18.

MUSEO ETNOGRAFICO — Viamonte 430. Abierto los martes y viernes, de 13.30 a 16.30.

MUSEO NACIONAL DE HISTORIA NATURAL — Perú 308. — Abierto los lunes y jueves, de 10 a 16.

JARDIN ZOOLOGICO — Las Heras esquina Av. Sarmiento (Plaza Italia). — Abierto todos los días, de 7 a 17.

BIBLIOTECA NACIONAL — Méjico 564. Abierta todos los días, menos los de fiesta, de 12 a 17 y de 21 a 23.

BIBLIOTECA POPULAR DEL MUNICIPIO — Corrientes 1615. — Abierta todos los días, de 18 a 18.30 y de 21 a 23.

BIBLIOTECA DE LA FACULTAD DE DERECHO Y CIENCIAS SOCIALES — Moreno 880. — Abierta todos los días hábiles, de 9 a 11.30 y de 13 a 15.30 y de 20 a 23.

BIBLIOTECA NACIONAL DE MAESTROS — Rodríguez Peña No. 845. — Abierta al público todos los días, de 8 a 22, (horario continuo). Sábados, de 8 a 12.

BIBLIOTECA DE POLICIA — Moreno esquina Cevallos. — Días hábiles, de 12 a 23 horas.

BIBLIOTECA DEL COLEGIO DE ABOGADOS — Palacio de Justicia, 7o. piso. — Abierta todos los días hábiles (menos los sábados), de 16 a 17.

BIBLIOTECA NACIONAL DE MARINA. — Florida 801. — Abierta de 9 a 12 y de 12 a 18. Sábados, de 9 a 12.

BIBLIOTECA DE LA FACULTAD DE CIENCIAS ECONOMICAS — Horario: de 8 a 12 y de 15.30 a 23. Sábados, de 8 a 12 y de 15.30 a 19.30.

Espectáculos

TEATROS

COLON — 14 de octubre. — Función de gala en honor de las embajadas extraordinarias que concurrirán a la transmisión del mando presidencial. — Aída, de Verdi. — Fleta Miguel, Galli Gabriela, Gilly Dinh, Mansueto Gaudio, Ofelia Nieto. Maestro director, Gabriel Santini.

Palcos bajos y balcones, sin entrada, 200 $; palcos altos y baignoires, 120; palcos de cazuela, 60; palcos de galería alta, 60; platea, con entrada, 30; cazuela mita, 12; tertulia alta, 10; galería, 5; delantera de paraíso, 3. — En la secretaría del teatro se reservan las localidades.

CERVANTES — Compañía dramática italiana de Dario Niccodemi. — Ultimas funciones. — Hoy, a las 21: Función extraordinaria: Raffles.

COLISEO — Compañía italiana de operetas Bertini-Gioana. — Debut mañana martes con la opereta: La Princesa de las Czardas.

ODEON — Martes 3 de octubre, a las 21.15: Unico concierto nocturno de Rubinstein.

OPERA — Compañía argentina de comedias Roberto Casaux. Director artístico, Joaquín de Vedia. — Hoy, a las 21.15: Las Tres Marías, El Rey Pepet.

AVENIDA — Compañía española de operetas, zarzuelas y revistas Penella. — Hoy, a las 18 y a las 20.45, gran éxito: El Gran Bajá. A las 22: El Gato Montés.

SAN MARTIN — Compañía de sainetes, revistas y comedias Arata-Simari-Franco. — Hoy, a las 18, a las 21 y a las 23: ¡Voilà la City al Galope! A las 22: La Yegüecita.

APOLO — Compañía cómico nacional de César Ratti. — Hoy, a las 18 y a las 22: La Fija. A las 21: El Bailarín del Cabaret. A las 23: El Café del Marsellés.

NACIONAL — Compañía nacional de sainetes, comedias y zarzuelas. Director, P. E. Carcavallo. — Hoy, a las 18, a las 21 y a las 23.15, en memoria del Dr. Belisario Roldán Recital de poesías del insigne poeta, por la actriz Gloria Bayardo: Aunque no Queramos. A las 22: Hasta el Pelo Más Delgao Hace su Sombra en el Suelo.

POLITEAMA — Compañía nacional de sainetes y revistas Vittone-Pomar. — Hoy, a las 18 y a las 23.15: De Buenos Aires al Far West. A las 21 y a las 23.15: El Suplemento.

NUEVO — Compañía Bataclán, de grandes revistas. — Hoy, a las 18: La Revista del Nuevo. A las 22: Buenos Aires Embataclanado.

ARGENTINO — Compañía nacional Florencio Parravicini. — Hoy, a las 21.15: Nido de Amor, Urutaú.

SMART PALACE — Corrientes 1283. — Compañía Pagano-Ducasse. — A las 21: ...Y Diente por Diente, El Rosal de las Ruinas.

LICEO — Compañía nacional Orfilia Rico. — Hoy a las 21: Una Novela Vulgar, Bohemia Loca.

BUENOS AIRES — Compañía Rivera-De Rosas. — Mañana martes, debut. A las 21: La Atroz Voluptuosidad; Au Rat Mort; estreno: Acidalia.

MARCONI — Compañía nacional de dramas y comedias Blanca Podestá. — Hoy, función a beneficio de la Sociedad Agudath Ajim de Polonia. A las 21: El Beso; Israel.

VICTORIA — Compañía española de dramas y comedias Concepción Olona. — Hoy, a las 21: Un Tío que no es Tío; El Caudal de los Hijos.

COMEDIA — Compañía cómica española Lamas-León. — Hoy, a las 18 y a las 23: Una Noche en el Paraíso. A las 20.45: En Sevilla Está el Amor. A las 22: Las Corsarias.

PORTEÑO — Compañía de sainetes y revistas La Porteña. Director artístico Carlos M. Pacheco. — Hoy, a las 18, a las 21, a las 21 y a las 23: ¿Qué Hacés de Noche? A las 22: Hasta la Laucha Más Floja Hace un Aujero en el Queso.

MAYO — Compañía Rivera-De Rosas. Teatro sintético, gran guignol, pochades y comedias. — Hoy, despedida de la compañía. Función a beneficio del teatro. A las 18: El Hombre del Frac. A las 21: El Horrible Experimento. El Hombre del Frac; El Arlequín.

MAYO — Martes 3 de octubre, debut de la gran compañía española de zarzuelas, operetas y revistas García Burrueco. — A las 21: Sangre Virgen. A las 22, estreno: Los Cautivos. A las 23: Marina.

EXCELSIOR — Compañía nacional Felipe Panigazzi. — Hoy, a las 18: Con las Alas Rotas. A las 20.45: Los Hombres de la Ribera, Con las Alas Rotas, El Cabo Gallardo.

VARIEDADES Y CIRCOS

CASINO — Maipú 336. — Hoy, a las 20.45: gran éxito de Rocroy y Co., Corn and Neil, Les Florences, Profesor Eclfero, Tacu, Les Florences y toda la compañía.

HIPPODROME — Corrientes y C. Pellegrini. — Ultimas funciones del Circo Americano y del Elefante que fuma. Hoy, a las 18.15 y 21.15: Nuevo y variado programa. El Elefante que fuma.

MAIPO (ex Esmeralda). — Esmeralda 443. — Hoy, gran éxito de Consuelo Mayendía, genial artista del couplet, Debut de Las ocho Ba-ta-clan's Girls y la princesa hindú Madish Kaly en sus danzas exóticas; Castro Silva, danzas modernas de salón.

SAN MARTIN DE FLORES. — Rivadavia 7052. — U. T. 1996 (Flores). — A las 17.10: El pirata costero y la bailarina Oterito de Naya. A las 18, estreno: Juez y parte y el notable guitarrista y cantor nacional Mario Pardo. A las 21: Rosa del rastro.

FLORIDA — Galería Güemes. — Hoy, a las 16 y a las 21: Exito de Buonavoglia, La Tosca y La Chisperita. Estreno: Las huérfanas de la tempestad.

SOLEIL. — Corrientes 3150. — Exito de Petit Pavlowa y Feria-Italo Aguilar. — Por las nubes, El recodo de la muerte, La maleta negra.

PARQUE JAPONES — L. N. Alem y Callao. — Temporada de invierno. — El domingo 1o. de octubre, función tarde y noche. Bandas de música, diversiones y otros atractivos.

NOTA — Para los Cinematógrafos ver la página de Teatros.

PRIMERA EDICION

2 DE OCTUBRE DE 1922

Un juicio concluyente

Nos hemos referido ayer, para destacarlo en toda su importancia, a discurso pronunciado en el acto inaugural de la construcción del nuevo edificio de los Ferrocarriles del Estado, por el Administrador General de los mismos, don Domingo Fernández Beschtedt. Documento lapidario como resumen de un pasado caótico en esa esfera de la actividad pública, es una síntesis precisa de la acción fecunda desarrollada bajo el actual Gobierno y un programa complementario de labor para un próximo futuro. Ha dicho la verdad en toda su amplitud y tenía que chocar con la faramalla convencional representativa de los viejos intereses, que hallan salida por conducto de la prensa opositora, intentando reivindicar para los espantajos del "régimen" el mérito de la obra de las comunicaciones y transportes que pertenecen a la Nación.

"Nacidos al acaso, de iniciativas fragmentarias y desarrolladas por impulsos intermitentes, que respondieron por lo común a intereses subalternos, fueron los Ferrocarriles del Estado, durante décadas, un organismo embrionario. Los ingentes sacrificios que el País hizo, sólo dieron como resultado una red defectuosa, ineficiente y desprovista de las condiciones esenciales para satisfacer sus complejos objetivos. Fué tan amarga la experiencia, que por confusión de causas y efectos llegó a grabarse en el consenso público como consecuencia definitiva, la incapacidad del Estado Argentino para la construcción y explotación de vías férreas" ¿Quién podría negar en conciencia la severa exactitud de este juicio? Nunca hubo un organismo de progreso sino una burocracia desordenada, inútil, desquiciadora y corrompida. La construcción de ferrocarriles no obedecía al concepto de este elemento de civilización y alta política, sino a la conveniencia particular del circulismo estrecho, eterno cómplice en el medro fácil y en la logrería descarada. Hoy se sirve a un pensamiento superior de amplios horizontes, "confirmando con la abolición de las fronteras internas la verdadera unidad nacional, en el impulso de un avance distributivo para todos los pueblos de la República. ¡Ya no es la consideración electoral la que señala el camino del riel! ¡Ya no existe el localismo de antaño, circunscripto a las zonas favorecidas del litoral!"

Quien fija esos jalones, alto derecho tiene de reclamar para el Gobierno a cuyo servicio se ha entregado, para su ideal de ciudadano probo y para su dignidad de funcionario, el mérito de "cuatro mil kilómetros de líneas en construcción, que se extienden desde los confines australes de la Patagonia hasta las regiones extremas del Norte, y desde el valle cordillerano de Jachal, en Occidente, hasta Curuzú-Cuatiá, en el límite oriental de nuestra Mesopotamia", como testimonio viviente de una actividad febril en que operan de consuno la ciencia y el progreso, sin olvidar la corrección administrativa, el control severo y la regularidad de todo el organismo, que hoy constituye una verdadera revolución en la materia. Porque esa es la obra de conjunto a que el País asiste, desde que el Gobierno de 1916, penetrando en la magnitud vasta del problema, se decidió a restaurar y a construir, previa elección del pensamiento directivo y del brazo ejecutor, sintetizados en la sagacidad del hombre que iba a realizar tan acertadamente la exigencia del enunciado inglés: "the right man in the right place".

Sí, pues. No serán "descubridores" ni "fundadores" los elementos que han operado la resurrección de los Ferrocarriles del Estado, y en este sentido la ironía vacua de "La Prensa" mal encontrará quien se afane en la rectificación condigna; pero el resultado de la tenacidad fecunda con que se ha desenvuelto el plan de transformación en esa vasta esfera, no podrá ser discutido como acción propia y exclusiva del Gobierno actual, que ha tomado la empresa desde su origen mismo y en su base necesaria para producir de inmediato la solución del problema y encaminarla con seguridad hacia su más cumplido logro. La entidad que tales efectos rinde es ya una conquista definitiva del País. No bastó, ciertamente, para iniciar esta obra la colocación "del primer tramo de la trocha angosta", según lo pretende el vocero opositor que desconoce los méritos de estos días, ni fué tampoco una inspiración feliz de los intereses públicos la desatentada venta de los más productivos ramales que dieron fisonomía en los primeros tiempos a las líneas del Estado, como tampoco hablará de honor para el decoro administrativo la danza de millones que hizo el vértigo culpable de los años del oprobio. Este organismo era una potencia desconocida hasta en la República. Valga su realidad de hoy como una muestra de la rectitud fundamental de Gobierno, puesta al servicio de la penetración inteligente de sus ideas madres.

Y tal es el valor del juicio que se pretende controvertir con reivindicaciones ilusorias.

NUEVO GOBIERNO

Hoy es el día fijado para la inauguración del nuevo gobierno de Entre Ríos, que marca una nueva época para la histórica provincia, por las circunstancias excepcionales que intervinieron en su elección y por la robustez de opinión insuperable que demostró el radicalismo al conseguirlo.

Sólidas reputaciones forjadas en el prestigio difícil de todos los pueblos, blasonan la personalidad de los nuevos gobernantes. Aparte de la capacidad conocida, el concepto moral que los ampara, tienen aun un relieve que los impone al juicio ponderado de la opinión, y es el radicalismo acendrado que los llevó a una orientación nacionalista sobre la cual reposan las esperanzas nacionales. Grande es, pues, el auspicio que envuelve la nueva acción gubernativa y está, desde luego, afianzada en el jubiloso movimiento de opinión que aplauda la hora inicial del binomio Mihura-Pérez Colman, como una enérgica afirmación de fe en sus destinos. El influjo moral de este suceso sale de los límites de la provincia para irradiarse en los estados vecinos que se asocian a la solemnidad en una actitud solidaria de anhelos y aspiraciones cada vez más fuertes. Tanto como un nuevo gobierno es una nueva conciencia la que va a la dirección de Entre Ríos. Como la opinión general, LA EPOCA asocia su saludo a los magistrados entrerrianos con su voto por el seguro acierto de una gestión que será próspera y fecunda para las instituciones y el progreso político y social de la provincia.

La hora de la justicia

¿Qué hubiesen dicho los grandes pulpos si el poder surgido del esfuerzo popular, como primer acto de gobierno concretara el concepto consagrado en su último mensaje al Congreso, premiando a los jefes, oficiales y soldados que con abnegación y patriotismo prestaron su concurso a la causa de la revolución, en las diferentes etapas del sacrificio consumado por el pueblo argentino, por su redención?

Seguramente que habrían extremado la nota irreverente, presentando al gobierno y a los que fueran objeto de un acto de justicia, como famélicos, entregados a las concupiscencias del poder.

Pero eso no debía suceder. Gobierno, pueblo y soldados que habían realizado el magno esfuerzo cívico, tenían que entregarse de lleno a la reconstrucción institucional y moral del país, y unos y otros dejar evidenciado que si llegaban a las representaciones públicas, era en nombre de altos ideales y de respetables finalidades, y que era impostergable antes que todo curar el organismo enfermo de la Nación para que recobrase su antiguo esplendor, en un ambiente sano de democracia, de justicia, de honor y de libertad.

Y el momento elegido por el gobierno para hacer justicia, como interpretación de los designios nacionales, ha sido bien elegido, porque por lo mismo que termina su mandato no puede atribuirse su actitud a ganar prosélitos o congraciarse voluntades, muy bueno para la psicología moral de los grandes pulpos, que todo lo contemplan desde un punto de vista utilitario.

Por otra parte, ¿de qué hubiese servido que el mensaje que da lugar a las críticas de los grandes pulpos lo remitiera antes el Ejecutivo, si había de encontrar una muralla china en la composición del Senado y estorbos de toda especie en una Cámara de Diputados en completa desorbitación y en la que hasta los componentes del radicalismo contribuyeron con su ausencia de concepto y disciplina a favorecer los planes del "régimen"?

Al enviar el último día del período parlamentario el documento que consagra el patriotismo de los militares que pusieron su espada al servicio de la revolución, lo ha hecho en plena conciencia y seguridad de que las representaciones públicas que vengan al Congreso, han de responder a los ideales de la Unión Cívica Radical y han de consolidar y dar formas imperecederas al heroísmo y a la abnegación de los soldados que ofrendaron su porvenir y sus vidas a la causa de la reparación nacional.

El ferrocarril de Formosa a Embarcación

Los pobladores piden que continúen los trabajos de construcción.

La petición hecha al Poder Ejecutivo de la Nación, por el pueblo de Formosa, petición suscripta por más de 3.000 pobladores, solicitando la continuación de la línea férrea que unirá ese puerto con Embarcación (provincia de Salta), de la que se han construído 297 kilómetros sobre un total de 704, no ha obtenido el fin deseado.

La terminación de esta obra es una de las más grandes necesidades para las regiones del Norte, bajo todo punto de vista, tanto comercialmente como estratégicamente por ser Formosa un territorio fronterizo.

La parte más accidentada para la construcción del F. C. F. a E. ha sido salvada, pues el actual recorrido se efectúa atravesando el gran estero Piranè que abarca desde el Kilómetro 53 hasta el 168, quedando el resto de la línea casi desprovista de obstáculos.

La terminación del ferrocarril de F. a E. facilitaría el desarrollo de muchas industrias y la explotación de los innumerables bosques vírgenes ricos en toda clase de madera, dando gran impulso a la agricultura y ganadería del territorio, hoy bastante decaídas.

Los pobladores del interior serían favorecidos, pues facilitaría la salida de sus productos que hoy no pueden comerciar debido a las grandes distancias que deben recorrer de 50 a 100 leguas, para llegar a los poblados más cercanos y a "punta rieles", de un lado y a Embarcación por el otro. Como ejemplo de esto, citaremos que un parte "urgente" de la Jefatura de Policía de Formosa para "El Chorro" tarda de 25 a 36 días, según el camino para llegar a su destino.

La Unión Cívica Radical de la Rioja realiza una gran asamblea

Los concurrentes tributan un homenaje al Presidente de la Nación por su gestión al frente del gobierno.

Votos de aplauso al Gobernador Rincón y senador nacional Dr. Luna.

LA RIOJA, octubre 2. — Tuvo lugar anoche a las 21 horas, una gran asamblea de dirigentes radicales de lo más representativo y calificado que tiene el partido en esta capital en su faz moral e intelectual.

Concurrieron más de doscientos ciudadanos. La reunión tuvo por objeto estudiar y cambiar ideas acerca de la campaña política que se aproxima, por la renovación del gobierno, y con amplio espíritu partidista, buscar la solidaridad y la cohesión partidaria.

La asamblea resolvió por unanimidad y en medio de una salva de aplausos, tributar un merecido y justo homenaje, consistente en un voto de aplauso, por la gran gestión pública y política realizada por el Excmo. Sr. Presidente de la Nación, doctor Hipólito Yrigoyen, quien como el gran abanderado de la Unión Cívica Radical ha producido un gobierno ejemplar, no obstante haber tenido que soportar en el Congreso Nacional, la oposición sistemática y tendenciosa de hombres del "régimen" durante los seis años de su gobierno.

Igualmente resolvió expresar un voto de amplia solidaridad al excelentísimo señor gobernador, ingeniero Benjamín Rincón, amplia solidaridad con su obra de gobierno y con la política que ha desarrollado en su período de gobierno, ya próximo a terminar, solidaridad tan explícita y concluyente que signifique una definición incontundible del sentir y del más pleno juicio ciudadano.

También se resolvió por unanimidad expresar al senador nacional doctor David Luna, un voto de aplauso por su gestión al frente del Comité Nacional en el sentido de unificar el radicalismo en la República.

Inmediatamente la asamblea expresó categóricamente sus vehementes anhelos por la unión y solidaridad partidaria entre sus altos dirigentes, resolviéndose hacer un llamado a todos los radicales de la provincia por intermedio de un manifiesto en que se concretarán tan justas aspiraciones. El manifiesto será redactado por cuatro caballeros que se designaron de su seno y será sometido a su aprobación en la sesión del 7 del corriente.

En resumen, se discutió en libertad democráticamente, no decayendo un instante el entusiasmo, notándose mucho espíritu cívico para afrontar con valentía y decisión la próxima contienda electoral.

Servicio telegráfico especial para LA EPOCA

(De la United Press, Agencia Havas y nuestros corresponsales)

El conflicto del Cercano Oriente

Se cree que la situación ha mejorado

La cuestión del Cercano Oriente

CONSTANTINOPLA, octubre 2 (U. Press). — M. Franklin Bouillon, el enviado francés que llegó a Oriente con la misión de negociar con Kemal bajá, se muestra optimista y convencido de que Kemal es sincero.

Los turcos están preocupados por la actitud que asumirá el nuevo gobierno griego con respecto a Tracia y ansían obtener el dominio de la situación allí.

La situación financiera en Constantinopla es malísima. Han cesado casi totalmente los ingresos y el gobierno no puede pagar a sus funcionarios.

LONDRES, octubre 2 (U. Press). — Un despacho de Constantinopla de la Exchange Telegraph Company, anuncia que se sabe que la entrevista entre el general Harrington y el jefe turco Mustafá Kemal tendrá lugar en Mudania.

LONDRES, octubre 2, (U. Press). — Se nota mucho alivio en la tensión sobre la situación de Oriente, y el general Harrington es considerado como el héroe a quien se debe haber evitado una guerra. Persiste el optimismo.

ATENAS, octubre 2, (U. Pres). — En los centros británicos se tienen informaciones de que los griegos e ingleses defenderán a Chanak hasta la muerte.

Informaciones de Constantinopla, indican que la orden británica de evacuación de Galípoli se refiere tan sólo a la población civil.

BERLIN, octubre 2, (A. Havas). — Informaciones procedentes de Moscú, anuncian que cuatro divisiones de tropas sovietistas se hallan en camino paar el Caucaso a consecuencia de la ofreta hecha por el gobierno de Moscú al de Angora el día 25 de septiembre ppdo.

Lenín se ha hecho cargo del gobierno

MOSCU, octubre 2 (U. Press). — Lenín ha regresado al Kramlin y el martes presidirá una sesión del gabinete.

Austria y la Liga de las Naciones

VIENA, octubre 2 (U. Press). — Los diarios critican la oposición italiana a la solución de la Liga de las Naciones sobre la crisis austriaca, diciendo que tal actitud apenas está de acuerdo con el espíritu de acción de la Liga, tal cual lo expuso Mr. Balfour.

Han salido de Esmirna 177 mil personas

LONDRES, octubre 2 (A. Havas). — El almirantazgo británico en Esmirna estima que hasta el día 29 de septiembre han salido 177.000 personas de dicha ciudad

El ex rey Constantino

ATENAS, octubre 2 (U. Press). —El ex rey Constantino fué despedido patéticamente por unos pocos campesinos y amigos. Aseguró que su abdicación era irrevocable y agregó: "Os pido améis a mi hijo Jorge como a mí mismo. Cuando sienta que se acerca la muerte para mí pediré permiso para regresar y morir en la patria".

El pasaporte de Constantino va extendido a nombre del conde de Acharnon.

ATENAS, octubre 2, (A. Havas). En el momento de abandonar esta capital, el ex rey Constantino de Grecia solicitó a los revolucionarios certificar que abandonaba la capital griega por la fuerza y temporalmente.

Los revolucionarios se negaron a acceder al pedido del ex soberano insistiendo sobre la partida definitiva de Constantino y de sus hermanos.

El señor Politis no acepta el Ministerio de Relaciones Exteriores de Grecia.

ATENAS, octubre 2 (U. Press). — Anúnciase que el señor Politis telegrafió desde París, negándose a aceptar el Ministerio de Relaciones Exteriores.

Congreso socialista italiano

ROMA, octubre 2 (U. Press). — En la primera sesión del congreso socialista el señor Modigliani habló durante tres horas, recordando que varias de las manifestaciones del comité ejecutivo contrastaban con la actitud actual. Acusó a Serrati y a Florito de no ser siempre irreconciliables, agregando que "quizás querían lograr beneficios de la colaboración de otros". Hizo un elogio de la social-democracia alemana, en contraste con el bolsheviskismo ruso y urgió una solución real a la situación presente dentro del partido socialista italiano.

Los conflictos del trabajo en Norte América

CHICAGO, octubre 2 (U. Press). — Cinco mil socios de la Unión de Marineros declaráronse en huelga paralizando las operaciones de transportes de cereales y carbón en el lago Michigan. Créese que el gobierno se verá obligado a hacerse cargo de los barcos del lago para destinarlos al transporte de carbón durante la escasez actual.

Al prestar juramento, el nuevo Gobernador de Entre Ríos leyó un conceptuoso discurso-programa

Los actos preparados con motivo de la transmisión del mando adquirieron gran lucimiento

Como informamos en nuestra anterior edición, se realizó ayer en Paraná la transmisión del mando gubernativo. Los actos realizados con tal motivo adquirieron gran solemnidad y lucimiento, siendo objeto los nuevos mandatarios entrerrianos de múltiples manifestaciones de simpatía, lo mismo que el gobernador saliente doctor Celestino I. Marcó.

A continuación publicamos los despachos recibidos de nuestro enviado especial doctor Enrique Susini y de nuestro corresponsal en Paraná, relacionados con los diversos actos que se llevaron a cabo con dicho motivo.

PARANA, octubre 2 — Se realizó ayer, como estaba anunciado, la transmisión del mando gubernativo, habiendo adquirido gran solemnidad y lucimiento los diversos actos preparados con tal motivo.

El tiempo, tormentoso en las horas de la mañana, se disipó por la tarde, no decayendo en todo el día el entusiasmo popular.

A las 13 horas se organizó frente al Comité Central del radicalismo una manifestación muy numerosa, a cuya cabeza se colocaron las autoridades superiores del partido, legisladores nacionales y provinciales y delegados de los comités departamentales.

Al frente de la columna fué ubicada una banda de música y numerosas banderas patrias y la del Parque.

La manifestación se dirigió a la casa particular del gobernador electo don Ramón Mihura, quien al paso de aquélla salió acompañado del vicegobernador doctor Pérez Colman.

La columna siguió su marcha hasta el local de la Legislatura, en medio de incesantes vivas y engrosándose en su trayecto.

A pesar de los esfuerzos de la policía, no pudo impedirse que el público invadiera el recinto legislativo, el que presentaba un aspecto imponente.

Se habían reservado asientos de preferencia para los miembros de todos los poderes del Estado. Desde las galerías bajas presenciaron la ceremonia numerosas familias.

La entrada de los señores Mihura y Pérez Colman al recinto provocó una clamorosa ovación.

Escuchado el himno nacional, que ejecutó la banda de policía, apostada en uno de los patios del palacio legislativo, los nuevos mandatarios prestaron el juramento de ley.

Rindieron honores el batallón 3o. de zapadores pontoneros, el regimiento 9 de caballería y el escuadrón de seguridad. Mandaba la línea el coronel Juan B. Iturbe.

Terminada la ceremonia de la transmisión, las tropas desfilaron frente a la puerta principal del palacio de Gobierno, presenciando el desfile, desde los balcones que dan hacia la plaza Mansilla, los mandatarios salientes y entrantes, el doctor Agustín Araya, los diputados nacionales doctor J. J. Frugoni, Alberto H. Carosini, José M. Texier, José M. Garayalde, Luis A. Carbone, J. J. Soler y Urquiza, Emilio Goyri y numerosos invitados especiales.

Terminado el desfile, el gobernador saliente doctor Celestino I. Marcó, fué acompañado hasta su domicilio por una compacta manifestación, que lo vivó insistentemente durante todo el trayecto.

PARANA, octubre 2 — Después de prestar el juramento de ley, el señor Mihura leyó un conceptuoso discurso-programa del que tomamos los siguientes párrafos:

"La cultura civil de la población en general y especialmente las de las ciudades y villas anhelosas de sus autonomías administrativas, reclaman la reforma constitucional que les confiera el derecho de manejar sus propios intereses y constituir los centros iniciales de la vida democrática.

El régimen electoral, tendiendo hacia la simplificación de procedimientos con la seguridad más absoluta posible, para la verdad del sufragio, la estabilidad y garantía o independencia de los miembros del Poder Judicial, la composición del Poder Legislativo, como también las de otras instituciones, son factibles de una amplia revisión que una convención podría sancionar de acuerdo con los principios liberales que mejor se adapten a la sociedad, facilitando la evolución en su perfeccionamiento progresivo. Adhiero por lo tanto al proyecto sometido a vuestra consideración por el P. E., que termina solicitando la ley necesaria para la reforma general de la Constitución de la provincia.

En seguida hizo resaltar que: "La superior cultura alcanzada por Entre Ríos, cuyos factores primarios radican en la dignificación y garantía de su magisterio, su posición moral y ascendiente conquistado, como la difusión de escuelas, lo que encontrará en el nuevo gobierno el mejor apoyo, siendo propósitos del gobierno contribuir a crear nuevas escuelas-talleres, que substraen a la niñez abandonada y desocupada, del vicio y de la ociosidad, perfeccionando la organización de las escuelas agropecuarias y afianzando la tendencia nacionalista que proclama la Constitución y las leyes vigentes".

Abordó luego el problema de la vialidad, expresando importantes conceptos. Luego se refirió a la necesidad de efectuar reparaciones y reconstrucciones de edificios públicos, y más adelante agregó:

"La colonización oficial ha de reclamar el uso del crédito provincial para fomentar la subdivisión de la propiedad en condiciones que faciliten las explotaciones agrícolas que, con el aumento de población y de producciones, han de ser factores de trascendencia para el progreso de la provincia. Comprendo que el adelanto de la ganadería con el refinamiento de los ganados y los perfeccionamientos conseguidos hasta ahora, han sido consecuencia, en su mayor parte, de las explotaciones extensivas, económicas en nuestras tierras fértiles y con clima benigno, que las permite con reducidos esfuerzos personales, y es de aplaudir la contracción y perseverancia de los que así han contribuído a este progreso, preparando la evolución que paulatinamente nos ha de conducir a la que, subdividiendo la propiedad, ha de traerlos, población y producciones, factores del brillante porvenir que nos podemos asegurar con la provisión de leyes que tiendan a ese fin. Para ello he de recabar de V. H. la ley que me autorice a fomentar la colonización con la expropiación de tierras aptas y en condiciones favorables a la idea".

En seguida hizo referencia al importantísimo problema ferroviario en los siguientes términos:

"No es posible concebir, en los tiempos que corren, una anomalía histórica tan profunda como la que se diseña para Entre Ríos en cuanto a las vinculaciones con el resto de la República y con la capital de la nación, por las naturales y propias vías de comunicación. El gran río de nuestra mesopotamia, que en el año de nuestra libertad de 1852, no fuera impedimento para que las invencibles tropas del general Urquiza y sus aliados, atravesándolo en forma primitiva en una de sus partes más anchas y profundas, se volcarán triunfadoras y gloriosas hasta las puertas de Buenos Aires, reducto del tirano, resulta hoy el obstáculo, al parecer más invencible, no obstante las conquistas de la ciencia moderna y las excelentes condiciones de nuestra tierra, para el acceso fácil de nuestras fuerzas de civilización, de paz, de cultura y de riqueza, con el fin superior de unir más íntimamente nuestra vida a la del resto del país, como lo exigen dentro del consorcio argentino las necesidades propias de nuestras fuentes de riquezas, sometidas hoy al aislamiento. La unión más solidaria en la acepción más completa de la expresión y las aspiraciones del país, debe establecerse con las ligaduras de acero que una a las demás provincias y territorios nacionales, facilitando con el riel la circulación de la savia que dará a la nación más vigor y unidad. Queremos sentir con mayor intensidad las palpitaciones de la vida que agita a la República, estableciendo en corriente continua y rápida circulación, el movimiento comercial, como la sangre de un organismo que nace de sus partes un ser único. No habrá cálculos bastantes convincentes para impedir la estrecha unión que pretendemos, como miembros de una misma familia, para realizar destinos que la naturaleza y nuestra voluntad nos auguran brillantes. La representación nacional de la provincia ha de interpretar ante los poderes nacionales estas aspiraciones, que cada día se manifiestan con más decisión por toda la provincia, y con su legítima influencia y la justicia de nuestras pretensiones, esperamos conseguir la obra anhelada".

Dirigiéndose finalmente a los senadores y diputados, terminó:

"El progreso de la provincia reclama el concurso de todos sus buenos ciudadanos y sé que no es necesario invocar sus patrióticos sentimientos para obtener la indispensable cooperación en las respectivas situaciones personales de los llamados a intervenir en las funciones públicas. Solicito de vosotros, señores legisladores, sin distinción de filiación política, el concurso para las obras posibles y favorables al fomento del progreso y del bienestar de la colectividad. Por mi parte, no he de considerar la filiación partidaria de las iniciativas que tiendan a esos propósitos y sé que los mismos ideales y sentimientos han de impulsaros en las rutas de los grandes destinos que anhelamos para nuestra querida provincia. He dicho".

Al llegar a su domicilio particular el doctor Marcó pronunció un elocuente discurso, como también el diputado nacional doctor Frugoni, siendo delirantemente aplaudidos.

En representación del gobierno de Santa Fe participó en los actos de la transmisión del mando, el ministro doctor Araya.

PARANA, octubre 2. — Inmediatamente después de hacerse cargo del mando, el señor Mihura suscribió un decreto nombrando secretario de Estado, para la cartera de Gobierno, al doctor Loreto F. Beracochea y para la de Hacienda, Justicia e Instrucción Pública a don José Aguerre, a quienes se les puso en seguida en posesión de sus cargos.

PARANA, octubre 2. — En representación del gobierno de Santa Fe, asistió a los actos realizados ayer con motivo de la transmisión del mando, el ministro de Gobierno doctor Agustín Araya, quien se trasladó desde la vecina capital acompañado por un grupo de caballeros.

Adquirió los contornos de un verdadero acontecimiento, la recepción realizada en el Club Social en honor de los nuevos gobernantes.

En los aristocráticos salones de esa institución, se dió cita todo lo más caracterizado y selecto con que cuenta esta sociedad.

El señor Mihura y su familia, así como muchos huéspedes distinguidos, fueron recibidos por el presidente del Club, doctor Juan L. Chiara, en compañía de los demás miembros de la comisión directiva y debidamente cumplimentados.

La función de gala realizada anoche en el teatro Municipal se vió muy concurrida, no presentando la sala un solo claro.

PARANA, octubre 2. — Llevóse a cabo anoche en el hotel Sanguinetti, el banquete ofrecido por el Comité de Estudiantes Radicales, en honor del vicegobernador doctor Enrique Pérez Colman y del diputado nacional doctor Juan José Frugoni.

Ofreció la demostración el presidente del comité organizador del acto, Leandro Soñez, quien hizo entrega al doctor Pérez Colman de un artístico pergamino, contestando este último con un elocuente discurso que fué muy aplaudido.

PARANA, octubre 2. — Con motivo del cambio de gobierno, han presentado su renuncia el presidente de la municipalidad de Villaguay, señor Felipe García; los jefes de policía siguientes: de ésta, Florencio Rosembrock; de la Paz, Apolinario Leiva; de Villaguay, Galaor Cinto; de Federación, Florencio Pérez; de Colón, Lucio González; de Concordia, Grimault Mernes, y de Concepción del Uruguay, Juan Chiozza, el inspector general de policía, Florencio Arteaga, y el fiscal de Estado, doctor Abraham Martoloni Ferro.

VAPORES EN VIAJE

El paquete italiano "Principe Di Udine" en viaje de Génova a Buenos Aires, salió hoy de Santos con destino a Montevideo.

Es esperado en nuestro puerto el 5 del corriente.

Vapor "Reina Victoria Eugenia"

Zarpará mañana para Barcelona

El vapor correo Reina Victoria Eugenia zarpará mañana de nuestro puerto con destino a Barcelona y escalas.

Conduce los siguientes pasajeros de cámara:

Pedro Arxe, Rafael Aznar, Ramón Batalla, Manuel Casamayor, Carlos Cazasús, Cayo Diez, Milagros Domínguez, Pedro Echeverría, María del Pilar O. de Echeverría, Dolores Fabra, Rosa Massa de Fernández, Martina Fantoba, Martina del Campo, Ricardo Graella, Ana R. de Graella, Ricardo, Ana, Rosario, Alberto y Alfonso Graella, María González, Manuel N. García, Arturo Goya, Manuel Gacien, Antonia García, Pedro González, Ramón Higuero Villalón, Josefa García de Higuero, Antonio Higuero García, Aurora Higuero García, Josefa Higuero García, Juan José Lerena, Venancio López, Rufina Lorin, Francisco Barrantes, Rafael Marquina, Emiliana Monte Samaniego, Andrés Monné, Ramón Munells, R. P. Luis A. Montes de Oca, Melchora Merino, Baryhomó Priotto, R. P. Rómulo Poma, José Prat, Aurelio Romero, Emilia Montes de Romero, María Romero Montes, Adela Recafort, Aída y Dolores Roca, Antonio Rey, Dolores Salas, Luis Torres, Teresa Vidal, Eva Wait, Salvador Wait.

Cap Norte
1er Viaje
19 Octubre

Demostración al Dr. Victorino Ortega

El jueves 4 del corriente se realizará en el Club del Progreso el banquete organizado por los amigos del doctor Victorino Ortega, con motivo de su reciente ascenso a juez en lo correccional de la Capital.

Instituto Bernasconi

La Dirección General de Arquitectura del Ministerio de Obras Públicas, se ha expedido en la consulta del Consejo Nacional de Educación, con respecto a la construcción del edificio Bernasconi, destinado a una escuela pública. Respecto a cada una de las cuestiones planteadas por el consejo en su nota de consulta, la dirección se ha expedido, en la siguiente forma:

"En realidad, pues, esta Dirección General para concretar su opinión respecto a las cuestiones comprendidas en el considerando a) estima necesario establecerla con respecto a cada una de ellas aisladamente sin perjuicio de que vinculadas para su debida interpretación tenga el Consejo, todos los elementos de juicio que requiere, y por tanto, debe establecer: que si bien no se estudió suficientemente la naturaleza del terreno para determinar su resistencia el mayor cubo en movimientos de tierra y de albañilería en cimientos, que ha debido ejecutarse con respecto al previsto, no proviene exclusivamente de esta causa, sino de haber adoptado erróneamente una profundidad fija para el plano general de fundaciones, sin tener en cuenta datos reales respecto al nivel del terreno natural".

Como conclusión respecto al considerando b), dice la Dirección le Arquitectura:

Razones técnicas que hayan podido decidir la fijación de dimensiones y tipos de las fundaciones adoptadas no constan en los expedientes e informes que se han tenido a la vista y por tanto no es posible analizarlas y juzgarlas.

La aplicación del precio unitario adoptado, en una obra semejante contribuye como se deduce del informe de la comisión a encarecer el costo de la misma.

Por tanto, esta Dirección General debe expresar en resúmen que con el empleo de hormigón armado para las fundaciones construídas, con las dimensiones, tipo y precio unitario adoptado, en vez de obtenerse una economía se ha incurrido en un mayor gasto.

En los considerandos c) y d), la Dirección de Arquitectura estudia cada una de los cuestiones y después de un análisis detenido, termina manifestando que la empresa Ballini, en las obras llevadas a cabo han seguido los planos suministrados a la empresa, y ajustándose a las prácticas de buena construcción.

"Sarmiento" Asociación Protectora de Animales

La Comisión Directiva de la "Sarmiento", Asociación Protectora de Animales, en su última sesión celebrada, después de dar lectura a la comunicación que hiciera a la institución el secretario técnico del Comité Argentino en la Exposición Internacional de Río Janeiro, acusando recibo del cuadro demostrativo que se le enviara para ser expuesto y tras breves consideraciones, en las que se decidió aprobar la admisión de todos los socios con domicilio fuera de la Capital, y reconocimiento del balance del mes de agosto ppdo., resolvió acordar lo siguiente: conceder el pedido que hiciera la Sociedad Protectora de Animales del Havre (Francia), solicitando una medalla con el cuño de la Asociación para ser entregada como premio. Aceptar y dejar constancia de la donación hecha por el coronel don Isidro Arroyo. Agradecer a la Sociedad Anónima de Seguros "La Inmobiliaria", su valioso concurso prestado a la Asociación.

Homenaje Popular al Presidente Yrigoyen

Nuevas adhesiones. — Otras noticias

Se ha adherido a este homenaje el Centro Damas Descendientes de ex Revolucionarios de la U. C. R., cuya comisión directiva designó varias subcomisiones que correrán con los trabajos relativos a la tarea de recepción de firmas. Hasta ahora se han adherido las siguientes damas pertenecientes a ese centro: Rosa González de Carranza, Isabel S. Gonzalez, Rita F. González, Teodolinda Gramajo, Josefina Lanceiro, Otilia Morel, Magdalena Mendoza, Ezequiela A. de Morel, Dora C. Mendoza, Argentina Mendoza, Armanda Mendoza, Ana María Pessio, María Pereira, Haydée de Quinteros, Paula G. de Ruiz, Osoria Rúa, María A. Villamayor y Etelvina Villamayor, esperándose que lo hará la totalidad de sus afiliadas.

—La Asociación Concepción Arenal, que también se adhirió al homenaje, ha designado ocho subcomisiones, que se distribuirán en distintos radios de la ciudad, a fin de cooperar al buen éxito de la iniciativa.

—Los trabajos en el interior del país se prosiguen con buen éxito. En Santa Fe, sobre todo, las adhesiones suman un gran número, confiando la comisión de honor allí designada, en la que figura el senador nacional don Juan Bullo, que será después de la capital, la que mayor aporte de firmas lleve a la demostración que se prepara.

Fueron nombrados representantes en los puntos de esa provincia que se detallan: Alcorta, Paz, Santa Teresa, Villa Constitución y Rufino, los señores Abel P. Stokle, Angel B. de Frade, Pedro Gorrochátegui, Ramón Beltrán y Rodolfo Giovanelli, respectivamente.

—A lac omisión de honor se adhirieron el ingeniero Carlos C. Raissig y el señor Faraón Delfino.

—El Comité Chacabuco de la U. C. R., que preside el señor Domínguez Rivarola, pasó una nota adhiriéndose al homenaje, ofreciéndose para realizar los trabajos en aquella localidad.

ASOCIACION NACIONAL DE AGRICULTURA

En el salón de actos públicos de la Bolsa de Comercio, se ha celebrado una importante y numerosa asamblea de productores, colonizadores y cerealistas que ha dejado definitivamente constituída esta asociación, protectora de los intereses de la producción agraria nacional. En el mismo acto fueron aprobados los estatutos por los que se ha de regir.

En honor del Sr. Hector Olivera Lavié

Un núcleo de amigos del escritor Héctor Olivera Lavié, han resuelto ofrecerle un homenaje, festejando el triunfo obtenido por dicho novelista con su obra "El caminante", en el último certamen literario municipal. La demostración consistirá en un banquete que se efectuará en el sitio y hora a fijarse próximamente.

CONFERENCIAS

UNIVERSIDAD NACIONAL DE LA PLATA

En el anfiteatro del Instituto de Física, calle 1 esquina 49, se llevará a cabo el martes 8 del coriente, una conferencia que estará a cargo del doctor Pablo Gast, el que disertará sobre: "La carta del país como factor general".

PRIMERA SOCIEDAD ASTRONOMICA ARGENTINA

El día 7 del corriente, a las 21 horas, se efectuará en los alones de la Casa de Galicia, calle Moreno, 1332, la primera conferencia del ciclo que se propone dar la Sociedad Astronómica Argentina, disertando el señor Martín Cappelleti, del observatorio de La Plata, sobre el tema: "El sol", con demostraciones gráficas, abriendo el acto con un discurso alusivo, el presidente de la misma, don Antonio R. Zúñiga.

"SARMIENTO" ASOCIACION PROTECTORA DE ANIMALES

Bajo el patrocinio de la "Sarmiento" Asociación Protectora de Animales, en su local Santiago del Estero 649, el señor Miguel Jaureguiberry dará hoy a las 21 horas, una conferencia, la cual versará sobre el siguiente tema: "El monte de abrigo en las estancias concordante con la finalidad sentimental de la "Sarmiento".

La Epoca

Nuestro número del

12 de Octubre

LA EPOCA comunica a los señores Industriales, Comerciantes y lectores, que con fecha 12 de octubre del corriente año, editará un NUMERO ESPECIAL, registrando en sus páginas la información más completa sobre la Acción del Gobierno Radical, especializándose con la obra Administrativa a cargo de los diversos ministerios, gobernaciones y reparticiones públicas de su dependencia.

Constará, además, de interesantes trabajos literarios y de otros relacionados con nuestras más progresistas actividades nacionales.

Para la debida organización de la sección Propaganda, estimaremos quieran solicitar informes a la sección Publicidad de LA EPOCA, en sus oficinas Avenida de Mayo 769.

Unión Telefónica 7371, Avenida, Cooperativa 3927, Central.

Las denuncias de irregularidades en los Ferrocarriles del Estado

La Comisión Investigadora nombrada por el ministro de Obras Públicas ha entregado su dictamen. Contiene graves cargos

La comisión designada por el ministro de Obras Públicas, doctor Torello, para investigar ampliamente las causas originarias de las deficiencias denunciadas en la construcción y equipo de las líneas del Estado, ha presentado un voluminoso informe, minuciosamente documentado con gran cantidad de comprobantes.

En ese informe se estudia detalladamente los diversos factores que han influído directamente en la situación de inseguridad y deficiencia en que se encontraba la red del Estado al hacerse cargo de ella la actual Administración.

base de los expedientes esos informes para salvar la responsabilidad de esos contratistas y no comprometer sus depósitos de garantía.

Esas obras eran luego entregadas en condiciones desastrosas por la Dirección de Ferrocarriles a la Administración General de los Ferrocarriles del Estado, y el P. E. para remediar esas situaciones, disponía que fuera dicha Administración la que se hiciera cargo del costo de esas construcciones y reparaciones a las obras mal ejecutadas por los contratistas. Es así como el presupuesto de esa Administración se ve recar-

FORMA EN QUE ESTAN EQUIPADAS GRANDES TRECHOS DE LA RED DE LOS FERROCARRILES DEL ESTADO

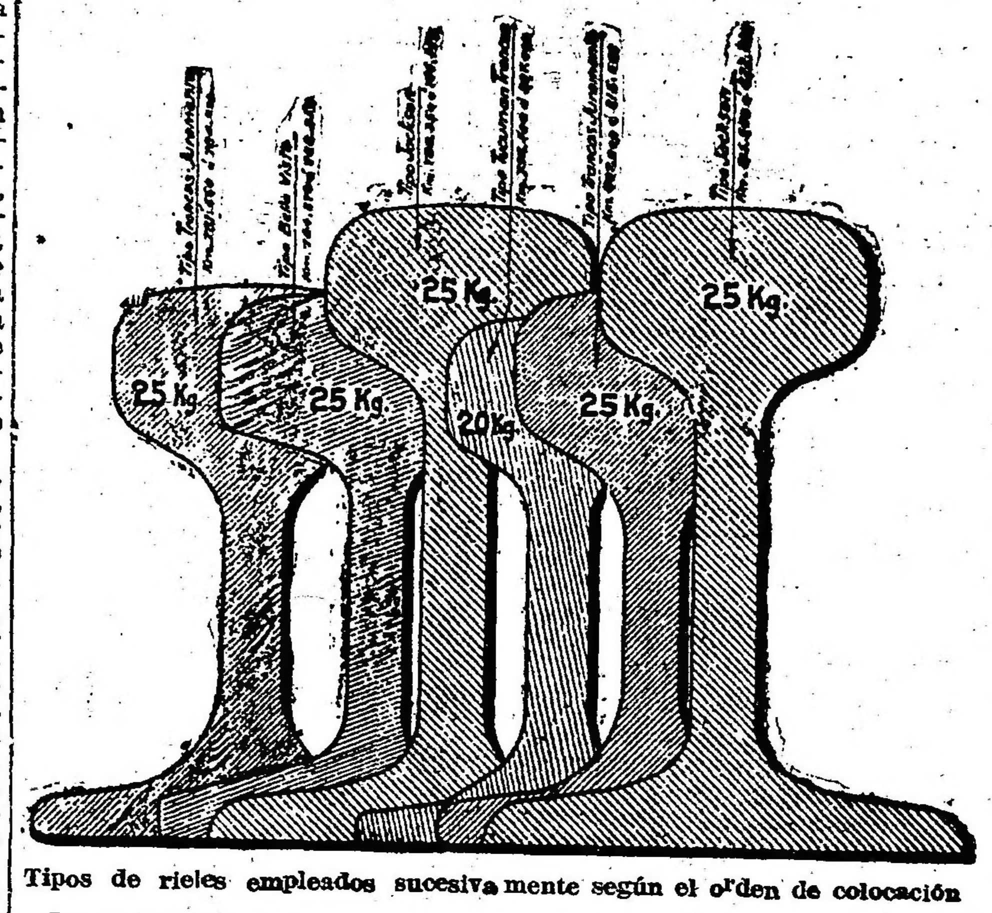

Tipos de rieles empleados sucesivamente según el orden de colocación

Los cargos que encierran esas comprobaciones no pueden ser más graves: pagos indebidos, computaciones falsas, asociación de funcionarios y contratistas, obras deficientemente construídas y aceptadas y pagadas como buenas; de todo eso hay documentos originales comprometedores que han sido reunidos y comentados por la Comisión Investigadora.

Podríamos hacer una síntesis de esa información diciendo que los terraplenes de ciertas partes de la red del Estado se han construído con muy escasa tierra, pudiéndose calcular que les faltaba el 30 o|o de su cubicación y, como no se dió a los terraplenes un porcentaje de aumento suficiente para contrarrestar la norma natural debida al tráfico y a la acción de las lluvias, en algunas líneas, principalmente en la de Perico a Embarcación, la mayoría de las alcantarillas y puentes se encontraban al poco tiempo de terminada la línea, en un alto, habiéndose hundido el terraplén al lado y entre ellos, produciendo muy fuertes golpes sobre los estribos.

Sin embargo, en algunas partes de la misma línea, se han liquidado los terraplenes a los contratistas, computándoseles casi el doble del movimiento de tierra que, en realidad habían ejecutado.

Por otra parte formada la red del Ferrocarril Central Norte Argentino con 20 tipos distintos de rieles, sin consultarse las exigencias técnicas de la explotación, y trazadas las vías directamente sobre terrenos salitrosos e inundables, han mantenido el tráfico de trenes en la más completa inseguridad; situación que si bien ha sido invocada por las Administraciones anteriores, jamás ninguna de ellas puso en práctica un plan metódico y racional para corregirlas. En el año 1905 en que el estado de las vías había asumido las proporciones de un verdadero desastre y que ante la inminente amenaza de tener que suspender el tráfico, se planteó el problema de la renovación general de los rieles; el problema se resolvió sin considerar la verdadera importancia que tendría para el desenvolvimiento futuro del ferrocarril, fué así que en aquella ocasión se arbitraron los recursos necesarios para iniciar esas renovaciones y se adoptó el riel de 25 kgs, que no respondía a las exigencias técnicas del momento, dada la intensificación del tráfico y el peso del material rodante que se estaba utilizando. Pero en cambio, la solución del problema en esa forma ha servido para crear un mercado de rieles viejos en los Ferrocarriles del Estado, procedentes de las empresas particulares cuando estas los levantaban por inservibles. Ese mercado de rieles no estaba, ni podía estar, naturalmente, sujeto a la concurrencia de precios y ha facilitado así, una de las tantas operaciones escandalosas que han tenido lugar en esos ferrocarriles. Especuladores de ese mercado, han comprado los rieles retirados de sus vías por las empresas particulares y se los han vendido luego al Estado a precios elevados.

Al realizar la contratación de las obras, no se han tenido en cuenta las disposiciones expresas de las leyes de Contabilidad y Obras Públicas, cuya violación resultó, así, sistemática.

La ejecución de las obras se llevó a cabo por los contratistas con materiales de mala calidad y en contravención a las especificaciones oficiales respectivas, todo lo cual fué tolerado por las oficinas técnicas respectivas, bajo cuya superintendencia se llevaron a cabo esas construcciones. Luego esas obras eran liquidadas como si su ejecución hubiese sido correcta; y así en las recepciones definitivas de las obras se hacían observaciones a los vicios de construcción de que esas obras adolecían, los funcionarios del Gobierno arrancá-

gado permanentemente con los gastos que le demandan esas obras y cómo el tráfico de esas líneas sufre continuas y largas interrupciones ocasionadas por el derrumbe de puentes, etc.

No obstante que la red del Ferrocarril Central Argentino atraviesa las más ricas zonas de bosques que tiene el país, donde se explotan más de doscientos obrajes, jamás ha efectuado en forma un concurso de precios para la adquisición de durmientes por ninguna de las administraciones pasadas. Es en este renglón donde se ven dilapidados en la forma más escandalosa los dineros públicos. Baste con decir que no ha existido hasta el año 1906 ninguna clasificación oficial de maderas para durmientes, pagándose los mismos la madera de quebracho colorado que la de palo blanco, la madera picada que la madera sana; y cuando la Dirección de Ferrocarriles elevó aquel año una clasificación de maderas duras que debían utilizarse para durmientes, el Decreto del P. E. que adopta esa clasificación, le agrega una madera que no está aconsejada por la expresada oficina técnica y que no era apta para durmientes. Esa madera utilizada más tarde como tal se pudre al poco tiempo de colocada. Pero no se detienen aquí estos perjuicios; sino que en los pliegos de especificaciones que se establecen en la Dirección de Ferrocarriles y Administración de los Ferrocarriles del Estado para la recolección de durmientes, no se precisa en debida forma la calidad que debía reunir las maderas especificadas como aptas, y esta circunstancia y la de no salvarse esa emisión en los contratos, favorecen la entrega de durmientes de mala calidad. Ahí ha sucedido que los durmientes comprados por la Dirección General de Ferrocarriles para las líneas de Ledesma a Embarcación y de Formosa, hayan estado podridos antes de terminarse esas construcciones, con el consiguiente desastre para los servicios públicos de esas líneas.

Desde el año 1910 al año 1916 se llegó hasta contratar un intermediario para la provisión y recepción de los durmientes, efectuándose adquisiciones en esa forma por valor de más de $ 2.470.000 m|n, a los cuales ha debido agregarse la suma de $ 71.679 m|n en concepto de comisión.

Esos durmientes eran rechazados por su calidad inferior por los ingenieros seccionales, pero órdenes expresas de las administraciones de aquella época, obligaban a éstos a recibirlos, y el Estado cargaba así con las consecuencias de pagar lo inservible por bueno, y las líneas recién construídas que tenían que cambiar su durmientes por estar podridos, debieron colocar estos otros que muy pronto seguirían igual camino.

Después de su minucioso estudio del informe, el ministro de Obras Públicas ha resuelto darlo a la publicidad en forma de libro que se repartirá como apéndice a la Memoria anual del Ministerio de Obras Públicas y al mismo tiempo remitir ese informe al fiscal federal para que solicite del juez que entiende en la causa las diligencias comprobatorias en el terreno que deberán verificar los peritos nombrados.

UNIVERSITARIAS

EL POEMA "ELOGIO DELLA VITA" DE NICOLAI

Se ha organizado para el miércoles 4 a las 18, en el local de la Facultad de Ciencias, Perú 222, un acto artístico, destinado a los estudiantes de esa Facultad y preparado por el Centro de Estudiantes de Ingeniería, en el que el joven poeta italiano doctor Raniero Nicolai, recitará y comentará algunas "Canzoni olimpioniche" de su poema "Elogio della Vita", por el que fuera proclamado vencedor en la olimpiada internacional de Amberes de 1920 y que tan favorablemente ha sido comentado por la crítica.

Abrirá el acto el presidente de la comisión de conferencias del Centro de Estudiantes, siendo el doctor Nicolai presentado por un consejero de la Facultad.

Además de las "Canzoni olimpioniche", el doctor Nicolai recitará uno de los intermedios, la "Pausa di silencio".

Más adelante el doctor Nicolai dará una conferencia en la Facultad de Derecho y Ciencias Sociales sobre la influencia de la lírica italiana en la moderna evolución del derecho.

Periodismo

DEMOSTRACION

En el Hotel París llevóse a cabo la comida con que los amigos y colaboradores del señor Miguel Sans, director de "La Novela Semanal" y "El Suplemento", celebraban el 5o. aniversario de la fundación de ambas publicaciones.

Fué una fiesta brillante, en la que se testimoniaron las múltiples simpatías que el señor Sans ha sabido conquistarse en el desempeño de su cargo.

NOTAS POLICIALES

Durante una partida de naipes se originó un incidente sangriento

RESULTA HERIDO UNO DE LOS JUGADORES

Jugaban ayer una partida de naipes, cuatro personas, en el café de la calle Agüero 580. Entre ellas se encontraban Carlos Hernández y José Henríquez, que sostuvieron un violento cambio de palabras, por sostener aquél que éste recurría a malos manejos para ganar.

Momentos después, Hernández abandonaba su sitio en la mesa de juego.

Cuando Henríquez salió del café, fué agredido a balazos por Hernández, hiriéndole uno de los proyectiles en la nariz.

Trató de darse a la fuga el agresor, pero fué detenido en su domicilio por las autoridades de la comisaría de la sección 9a.

El herido fué trasladado en una ambulancia de la Asistencia Pública al Hospital Italiano.

No ha sido posible hallar el arma empleada por Hernández. Dice éste que la arrojó por las inmediaciones del lugar del hecho, presumiéndose que se haya apoderado de ella, algún transeunte.

Se dió aviso de lo ocurrido al juez de instrucción doctor Escalante Echagüe.

Un hombre fué agredido por cuatro ebrios a golpes de puño y puntapiés

SE DEFENDIO A TIROS DE REVOLVER, HIRIENDO A UNO DE LOS AGRESORES

En la intersección de las calles Metán y Treinta y Tres, tuvo lugar esta madrugada un incidente sangriento motivado por la agresión de cuatro individuos que se hallaban alcoholizados, contra un transeunte.

Se hallaban estacionados en dicha esquina los hermanos Santiago y Vicente Tomer, en compañía de dos sujetos más, todos alcoholizados. Al notar que transitaba por allí Pascual Mazzaro, conocido de uno de ellos, lo llamaron. Este acudió al llamado y sostuvo, por breves instantes, una conversación, pero al advertir el estado de ebriedad en que se encontraban, trató de alejarse. Esto originó un cambio de palabras entre Mazzaro y sus amigos, que degeneró rápidamente en pugilato, siendo agredido el nombrado a golpes de puño y puntapiés.

A fin de intimidar a los agresores, Mazzaro sacó a relucir su revólver e hizo un disparo al aire, más como éstos continuaran en su actitud agresiva, les descerrajó varios balazos, hiriendo uno de ellos a Vicente Tomeo en la pierna derecha.

Las detonaciones producidas por el arma de fuego, atrajeron al lugar del hecho a las autoridades de la comisaría 36a., que lograron detener a los protagonistas del hecho

Vicente Tomeo fué trasladado en una ambulancia de la Asistencia Pública al hospital Rawson, donde quedó en curación, en calidad de detenido.

Mazzaro presenta lesiones de relativa importancia en el rostro y el cuerpo, de resultas de la agresión de que fué víctima.

La comisaría de la sección 36a., ha iniciado el correspondiente sumario, habiendo comunicado el hecho al juez de nstrucción doctor Irigoyen.

PENETRARON LADRONES A UNA CASA DE FAMILIA

Substracción de alhajas por valor de $ 1.000

En la casa de la calle Mármol núm. 1218, que habita la familia de la señora María N. de Alcorta, penetraron ladrones anoche, aprovechando la ausencia de los moradores, entre horas 9 y 22.

La puerta de calle fué abierta con ganzúa, lo mismo que las de las habitaciones interiores de la casa.

Los ladrones substrajeron varias alhajas que la damnificada justipreción en $ 1000 en la denuncia que formuló en la comisaría de la sección 16a.

Se practican diligencias a fin de individualizar y aprehender a los autores del hecho, habiéndose dado aviso de lo ocurrido al juez de instrucción doctor Benítez.

FUE ALLANADA UNA CASA EN QUE SE ACEPTABAN "REDOBLONAS"

El juez en lo correccional doctor Victoriano Ortega, juntamente con el secretario señor Ismael Casaux Alsina, oficial de justicia Guillermo Forn y Puig, secundados por el personal de la comisaría 21a., procedieron al allanamiento de la casa de la calle Salguero 1135, donde comprobaron que se aceptaban "redoblonas".

Fueron secuestrados los elementos destinados a la infracción de la ley 4097 y detenido el propietario de la casa Luis del Vechio.

PRINCIPIO DE INCENDIO

En el negocio de la calle San Juan 2960, propiedad de Pedro Sabelli, se produjo anoche un principio de incendio, a raíz de un corto circuito

Concurrió una dotación del cuerpo de bomberos, al mando del comandante Cobas, que extinguió el fuego en breves instantes.

Hubieron perjuicios de importancia en las estanterías, mercaderías y cielorraso, los que aun no han sido valuados por sus propietarios.

Interviene la comisaría de la sección 20a., instruyendo el sumario de estilo.

Asociación Cristiana de Jóvenes

Vigésimo aniversario de su fundación

Extensas proporciones adquirió el acto llevado a cabo en su local de la calle Paseo Colón que con motivo del vigésimo aniversario de su fundación celebrará las autoridades de la Asociación Cristiana de Jóvenes.

Comenzó la fiesta haciendo uso de la palabra el señor Luis A. Pastoriza, quien a grandes rasgos disertó sobre los humanitarios sentimientos que caracterizan a todos los miembros de la institución. Siguióle en seguida el señor Federico A. Howard, quien historió su vida desde el día de su fundación por el señor B. A. Schuman en el año 1902.

Luego habló el secretario general continental de la Asociación Cristiana de Jóvenes señor Carlos J. Erald, refiriéndose a las obras que éstas realizan en los diversos puntos del continente.

Después accediendo a un pedido general, vióse obligado a hablar el ex presidente de la misma, señor Juan C. Zimmermann, el cual puso de relieve su estado financiero y el apoyo unánime del comercio para dotarla de un magnífico edificio que es el que actualmente ocupa; hizo también presente la urgente necesidad que existe de ampliar sus instalaciones, para dar mayores comodidades a las exigencias actuales.

Cerraron el acto la señorita N. Placoná y el señor Solari, los cuales ejecutaron al piano y violín magníficos trozos de música selecta.

COMPRE SU
Ford
THE UNIVERSAL CAR
CON TIEMPO!!
Lavalle 1702
Tacuarí 1274
Ford
El taller más grande en Sudamerica

Construcción de una línea férrea entre las estaciones Sarmiento y Loreto

Proyecto de ley de los diputados Bas y Gallardo

Los diputados doctor Arturo de Bas e ingeniero Manuel Gallardo han presentado a la Cámara de que forman parte el siguiente proyecto de ley:

Autorízase al P. E. a invertir hasta la cantidad de diez y nueve millones doscientos sesenta y cinco mil, doscientos cincuenta y seis pesos con doce centavos ($ 19.265.256.12 m|n) en la construcción de una línea férrea, que partiendo de la Estación Sarmiento (F. C. C. C. en la provincia de Córdoba) empalme en la Estación "Las Peñas" con la línea del Estado, y continúe al Norte hasta la Estación Loreto del ferrocarril Central Córdoba en la provincia de Santiago del Estero.

Dicha línea, deberá construirse en un todo, con el recorrido y de acuerdo con los estudios practicados por la comisión técnica de los ferrocarriles del Estado, pudiendo el recorrido total, de 346 kilómetros, dividirse en secciones, a los efectos de la licitación o construcción administrativa de las obras, conforme a las leyes que rigen la materia.

Destínase la cantidad de cinco millones de pesos anuales para la construcción de la línea referida, los que se imputarán a rentas generales, mientras no se incluyan en la ley de presupuesto de la Nación.

Exposición de motivos—

Fundamentando su interesante iniciativa se expresa así el Sr. Bas:

Con fecha 22 de septiembre de 1920 presenté a la H. Cámara un proyecto de ley que decía:

Art. 1o. — El P. E. mandará practicar los estudios necesarios, para determinar el trazado más conveniente, y el presupuesto de gastos de las siguientes líneas férreas.

a) Una línea de "trocha angosta", que partiendo de la estación Sarmiento, F. C. C. C., y pasando por "Las Peñas" (Ramal de Deán Funes a Paiva) empalme con el Ferrocarril Central Norte en la estación "La Banda" pasando por San José de la Dormida, Río Seco, Ojo de Agua, Salavina y Atamisqui.

Insertada en el presupuesto general de la Nación una partida con destino al estudio de una línea con la orientación referida, gestioné su realización, encontrando desde el primer momento la más franca acogida en la Dirección de los Ferrocarriles del Estado, quien designó al efecto una comisión técnica de notoria competencia, la que después de una larga y fatigosa tarea de campaña, acabó de dar feliz término a su cometido.

La longitud total de la línea sería de 346 kilómetros teniendo como puntos terminales, la estación Sarmiento en la Provincia de Córdoba y Loreto en Santiago del Estero, ambas del F. C. C. C.

Atravesará en su recorrido las poblaciones de Villa General Mitre, Estación Las Peñas (F. C. de Deán Funes a Laguna Paiva), San José de la Dormida y Rayo Cortado en la Provincia de Córdoba, y proximidades de Ojo de Agua, Sumampa, Taruca Pampa, Puesto del Rosario y otros en la Provincia de Santiago del Estero.

Antes de entrar a examinar la importancia de la zona que la línea serviría, debo hacer algunas consideraciones de carácter general.

Una simple ojeada de conjunto al mapa ferroviario de la República, permite observar, como en toda la extensión de su territorio, nada hay que haya sido descuidado en lo que a comunicaciones de líneas férreas se refiere como las regiones del Norte de Córdoba y del corazón de Santiago, que serían servidos por la línea a que mi proyecto se refiere.

Esto, que a primera vista pudiera parecer acusar la poca importancia de aquella zona, tiene su explicación en un hecho perfectamente conocida por quienes han seguido de cerca el movimiento ferroviario argentino:

"El F. C. C. C. siempre quizo conquistar esa zona para su tráfico, se propuso diversos proyectos al efecto, se opuso habitualmente a que se hiciera la línea por el Estado u otras empresas y nunca tuvo el capital necesario para realizarla por sí misma. Tal es la verdad sobre el asunto, y la causa de los graves perjuicios que vienen sufriendo las dos grandes provincias del Centro Argentino.

Por mi parte la proyectada es un complemento indispensable a la línea del F. C. C. C. destinada a mi juicio a pasar muy en breve al Estado, como complemento de su red de trocha angosta, que quedaría así en comunicación directa con todos los puertos

TRAJES a MEDIDA

La gente "chic" los encarga en nuestra casa, porque está en mejores condiciones de ofrecer calidad, elegancia y corte irreprochable.

Cortadores diplomados.
Casimires ingleses.

Trajes de saco a medida, desde $ 100.

ACORDAMOS
CREDITOS
Directamente por la casa
Pagaderos en mensualidades
Pidan solicitudes e informes
Por correo, teléfono o personalmente

LA MODA DE LONDRES
SASTRERIA INGLESA
SARMIENTO 501 esq. SAN MARTIN
Enviamos nuestros catálogos

de la República y especialmente los de Buenos Aires, Rosario y Santa Fé.

Aún sin realizarse la adquisición a que acabo de referirme, el proyecto que fundamento establece de inmediato esa comunicación por líneas de igual trocha, que permitirá el recorrido directo de vagones y aún trenes completos, por convenios de pasaje económicos y aún por sí sola asegura el tránsito por líneas del Estado desde todo el Norte de la República al puerto de Santa Fé, la región de Cuyo y las provincias de Córdoba y La Rioja, con el empalme en Las Peñas de la actual línea del Estado.

Para el comercio de la ciudad de Córdoba sería de importancia extraordinaria al permitirle recobrar, aumentados, sus mercados del Norte de esa Provincia y de Santiago del Estero.

Expuestas estas ideas de carácter general paso a exponer algunos antecedentes concretos que revelan toda la importancia de la obra como de las regiones que estaría llamada a servir, según resulta del informe de la comisión de estudios:

Importancia de la zona—

La zona atravesada puede dividirse, por su aspecto físico en dos secciones separadas por el Río Saladillo.

La primera que es la que corresponde a los departamentos de Loreto Atamisqui y Salavina, (Provincia de Santiago del Estero), no presenta accidentes topográficos notables, siendo una gran planicie suavemente inclinada hacia el Sud. Sus tierras son de constitución aluviónica, sumamente fértiles estando destinada por lo mismo a ser la zona agrícola de más importancia de la Provincia de Santiago. Se halla actualmente recubierta de bosques que no son explotados en razón de la absoluta carencia de medios económicos de transportes. Entre las maderas se encuentran: el quebracho colorado, el blanco, y el algarrobo, entre las plantas textiles abunda el chaguar, entre las industriales el jumedel que se extrae la soda solvey, entre las plantas tintóreas la jarilla, el quimilí, e infinidad de plantas medicinales utilizadas por los pobladores.

La segunda que se extiende al Sud del Saladillo, atravesando los departamentos de Quebrachos, Ojo de Agua (provincia de Santiago del Estero), Río Seco, Tolumba y Totoral (Córdoba), es una región ondulada rica en yacimientos de manganeso, carbonato cálcico.

Esta zona tiene también excelentes pastos para la ganadería, que está bastante desarrollada.

Al este del estudio existe una parte sumamente fértil y en la cual se han hecho varios ensayos de diversas plantaciones con resultados satisfactorios, pero que no prosperaron porque el transporte de sus productos a las regiones próximas era sumamente caro.

La estación Loreto (Villa San Martín), punto de empalme con el F. C. C. C., distante unos 75 km. con el que la ciudad de Santiago del Estero, es una villa moderna cuya población se compone en su mayor parte de los antiguos moradores de las villas Loreto (vieja), Atamisqui y Salavina, que obligados a abandonar sus antiguas viviendas en razón de las inundaciones periódicas provocadas por el Río Dulce y de la falta de vías de comunicaciones constituyeron la población que nos ocupa, que es actualmente el centro comercial de la zona y tiene un movimiento anual de unos dos millones de pesos. Los productos principales son carbón, leña, alfalfa, cueros y trigo.

En los primeros cuarenta kilómetros, del trazado se atraviesa monte de algarrobo blanco y negro, explotados sólo en pequeña escala por la dificultad para su transporte.

Las tierras son arenosas, de constitución aluviónica, sumamente fértiles cuando son convenientemente regadas, operación de fácil realización si se tiene en cuenta los pocos accidentes del terreno.

Buen rinde de los cereales—

A la altura del km. 25 se encuentra el establecimiento "La Noria" propiedad de los hermanos Marcelino y Rafael Herrera Vegas, que tienen dedicadas a la agricultura unas 3.000 hectáreas con óptimos resultados, habiendo cosechado trigo Barletta en densidades de 70,75 y 80. Como las condiciones climatéricas de la provincia permiten sembrar el trigo en los meses de junio y julio, la cosecha puede levantarse en noviembre, lo que haría aun más fácil su colocación en los mercados de consumo si tuvieran fácil acceso a los mismos.

Poseen también cultivos de alfalfa, que permiten de 11 a 12 cortes anuales, con un rendimiento de 1,5 a 2 toneladas por hectárea, y por corte, siendo además de calidad insuperable puesto que obtiene los altos precios en los mercados.

En esta parte los cultivos no se hacen extensivos ni intensivos por la carencia de medios de transporte.

Desde el Kilómetro 40 al Km. 117 (río Saladillo) el quebracho colorado y blanco, se extiende sobre una zona de forma triangular cuyo vértice se encuentra en las inmediaciones de Villa Loreto (vieja) y cuya base que mide aproximadamente 15 kilómetros, se apoya sobre la margen izquierda del río Saladillo.

Estos bosques, que constituyen una riqueza natural no aprovechada por su distancia a las líneas férreas, serían explotados con provecho si tuvieran fácil comunicación.

Al este de esta faja se extiende una zona de terrenos sujetos a inundaciones periódicas del río Dulce, tierras de gran fertilidad no aprovechadas actualmente, pero que constituirán florecientes emporios agrícolas cuando se resuelva su problema de vitalidad.

Riquezas mineras—

Desde el Río Saladillo (Km. 117) el aspecto de la región cambia por completo, pues comienzan a aparecer las sierras de Sumampa y Ambargasta y en las que se encuentran algunas canteras de granito donde se fabrican adoquines y algunas caleras que se explotan en forma primitiva, también existen en proximidades de Ojo de Agua, minas de manganeso y algunas de areniscas que se explotan para obtener piedras de afilar.

Al este del trazado se extiende una zona de terreno llano apto para la agricultura y en la que algunos vecinos entusiastas iniciaron ensayos de cultivo de frutales, viñas y legumbres, pero que no se intensificaron porque excediendo a las necesidades locales, no pueden competir debido al costo elevado de su transporte en carro a los puntos de embarque.

Las tierras poseen pastos fuertes para la ganadería, que se encuentra bastante desarrollada, especialmente el cabrío, que es en todo el sud de la provincia de Santiago del Estero y Norte de Córdoba, el principal alimento de sus pobladores. En el departamento de Tolumba (provincia de Córdoba) la agricultura está más desarrollada que en los departamentos del Norte pero sin embargo la ganadería sigue siendo la principal fuente de recursos del mismo. Además en las sierras próximas existen muchos yacimientos de piedras calcáreas y de areniscas.

En los departamentos de Totoral y Tolumba la agricultura está ya sumamente difundida, existiendo varios establecimientos vitivinícolas en floreciente estado. El trigo el maíz y el lino son cultivados con provecho en esos departamentos.

Como puede verse por la breve descripción hecha de la zona atravesada, el proyecto, no solo contribuirá a fomentar el desarrollo económico y comercial de la región, sinó que permitirá al progreso llegar hasta esas regiones, llevando consigo un incremento de población y de riqueza pues es bien sabido que esta depende en gran parte del bienestar y comodidades de que gozan los habitantes qeu se dedican al honroso y fecundo trabajo de arrancar los frutos de las entrañas de la tierra.

—Seguidamente el doctor Bas hace un detenido estudio de la línea cuya construcción proyecta.

Asociación Bancaria Argentina

Demostración al Sr. Enrique Pourteau

Fué servida en el hotel España, la comida ofrecida por los miembros de la Asociación Bancaria Argentina a don Enrique Pourteau con motivo de su actuación como presidente de la misma y festejando su restablecimiento.

Asistieron: Carlos F. Vidal, por el Banco El Hogar Argentino, Alfredo Palet, por el Banco de Italia y Río de la Plata; Eugenio Beltrame, por el Banco Italo-Americano; Fernando Ortiz, por el Banco de Boston; Aníbal Rovegno, por el Banco Francés del Río de la Plata; Ricardo Mignaburu, por el Banco Argentino Uruguayo; Jerónimo Zuanich, en representación de la Asociación Bancaria Uruguaya, Enrique C. Rolón y Manuel Ares de Parga, por el Banco Hipotecario Nacional; Antonio Baliño, por el Banco éspañol del Río de la Plata y Banco Supervielle y José Sáenz por el Banco de la Provincia de Buenos Aires.

Unión Cívica Radical

La presidencia del Comité de la Capital

Esta tarde a las 18 horas, se hará cargo de la presidencia del Comité de la Capital de la Unión Cívica Radical, el doctor Alfredo Scarano, quien, acto continuo designará sus secretarios.

CIRCUNSCRIPCION 8a.

La entrega de este comité a las nuevas autoridades, tuvo lugar ante considerable concurrencia. El presidente doctor Angel Vallati, hizo con tal motivo, una minuciosa exposición de sus gestiones al frente del comité, secundado eficazmente por el secretario señor Juan Mandrich, recordando en conceptuosas frases la colaboración prestada por los miembros del mismo y expresando la seguridad en el éxito en la labor del nuevo presidente, don Roque G. Ceruzzi y demás miembros de la nueva comisión. Las palabras del doctor Vallatti fueron recibidas con grandes aplausos.

Al hacerse cargo de su puesto el señor Ceruzzi expresó su propósito de realizar una labor intensa y de positivo beneficio para el comité, tratando de obtener la mayor colaboración y acercamiento de los correligionarios de la sección para el más eficaz desenvolvimiento en las funciones que debe llenar aquél.

La concurrencia en una calurosa ovación, exteriorizó elocuentemente la satisfacción con que recibieron las palabras del señor Ceruzzi.

CIRCUNSCRIPCION 14a.

Han sido citados para hoy a las 21 horas los miembros de la nueva comisión directiva del comité de la circunscripción 14a., con el fin de constituírse.

CIRCUNSCRIPCION 20a.

Subcomisión, homenaje al doctor Armando Mohando

Esta subcomisión en su última reunión, ha suelto conmemorar el primer aniversario de la muerte del malogrado correligionario, realizar dicho homenaje el día 15 de octubre, a las 10 horas, colocando una placa de bronce en el sepulcro donde se guardan sus restos, debiendo hacer uso de la palabra en dicho acto, el presidente de la misma, señor José A. Basso.

Además se publicará un manifiesto invitando a los amigos y correligionarios a concurrir al cementerio del Norte, el día y hora señalados, y enviar una nota al comité parroquial para que designe un orador.

CIRCUNSCRIPCION 7.a

Asamblea de la Comisión Directiva

Hoy a las 21 horas, en el local Gazcón, 65', tendrá lugar la asamblea en que las nueva sautoridades electas el 27 de agosto ppdo., se harán cargo de los destinos de esta parroquia.

CIRCUNSCRIPCION 12.a

Hoy se reunirá la Comisión Directiva

La nueva Comisión Directiva de la U. C. R. ,Circunscripción 12.a, ha tomado posesión del comité y se reunirá mañan a las 21 horas en su local Tacuarí, 1089.

CIRCUNSCRIPCION 14.a

Reunión de las nuevas autoridades

Esta noche, a las 21, se efectuará en el local de la calle Cangallo, 1528, el cambio de autoridades.

CIRCUNSCRIPCION 15.a

Reunión de la Comisión Directiva

Se invita a los correligionarios de la Circunscripción 15.a a concurrir al local del comité paroquial, San Blas, 1423, hoy lunes a las 21 horas, a presenciar el acto de la toma de posesión de sus cargos de la Comisión Directiva electa en las elecciones efectuadas el 27 de agosto ppdo.

ROSALES
Notable colección de clasificación garantida
Pídalos a
Cultivos: OLIVOS (F. C. C. A.)
Casa Central: CANGALLO 701 Bs. As.

Fué inaugurada oficialmente la primera Exposición Rural internacional de 9 de Julio

La asistencia del gobernador señor Cantilo y sus ministros dá realce a la inauguración

Los agasajos tributados al gobernador y su comitiva asumen brillantes proporciones

Se sirvió un banquete de 300 cubiertos y en la Municipalidad se realizó un baile social

(De nnestro enviado especial)

Con motivo de la inauguración oficial de la primera Exposición Rural Internacional que se realizó en la ciudad de 9 de Julio, el gobernador Cantilo, acompañado de sus ministros señores Casás, Rodríguez Jáuregui y Viale y el secretario de la gobernación señor Rodríguez Irigoyen, se trasladaron a 9 de Julio.

A la llegada del tren, poco después de las 13 y 30, una numerosa concurrencia de personas, recibió en el andén de la estación aplaudiéndolo lo ovacionándolo calurosamente al descender del coche especial en el que viajó con su comitiva.

Es indudable que la inclemencia del tiempo, le restó a este acto y a los otros realizados durante la tarde la grandiosidad y lucimiento que era dado esperar por el acontecimiento que se festejaba.

(1) Llegada del gobernador a la exposición. (2) Las copas oficiales. (3) El banquete en el teatro Rossini. (4) La cabecera del banquete. (5) Las autoridades presenciando el des file

Desde las primeras horas de la mañana y hasta pasadas las 13, estuvo lloviendo torrencialmente.

Después de recibir el gobernador, el saludo del intendente municipal, señor Sarralegui, del presidente de la Sociedad Rural, doctor Subirá, de los miembros del jurado, de los diversos delegados, del senador provincial Martínez Sosa, diputado Taurel y de muchos caracterizados vecinos de 9 de Julio, se trasladó a la residencia del señor Sarraiegui, desde donde después de reposar un rato, acompañado de numerosa comitiva se trasladaron en diversos automóviles al local de la Exposición Rural.

Numeroso gentío aguardaba la llegada del mandatario bonaerense, quien al descender del automóvil fué largamente ovacionado.

Una vez que el señor Cantilo, sus ministros y comitiva tomaron ubicación en el palco oficial, la banda de música tocó el Himno Nacional que fué coreado por toda la concurrencia.

Un bello aspecto presentaba la pista donde se exhibían los magníficos ejemplares que habían sido premiados.

En las tribunas damas y niñas ponían con su presencia una amable nota de color, en ese instante en que el sol no fué esquivo y quizo aún cuando tarde asomarse al esplendor del acto.

En nombre de la Sociedad Rural de 9 de Julio, su presidente el doctor Subirá, pronunció el siguiente discurso:

"Excmo. señor Gobernador: señores ministros, señores delegados; señoras y señores:

Una de esas frecuentes ironías del destino, que tan pronto posterga a los merecedores, como eleva a los modestos, hace que sea yo, criador de ayer, a quien corresponda el alto honor de presidir la Sociedad Rural de 9 de Julio en momentos de sus bodas de plata.

Muchos otros hay más dignos y más merecedores que yo de tal honor y cumple a mi hidalguía reconocerlo públicamente con toda sinceridad y no como uno de tantos lugares comunes ya de práctica en todo acto como el presente.

Recorramos en nuestra imaginacin el enorme progreso alcanzado por esta Sociedad Rural y reconoceréis conmigo que, para cualquier criador, aun de los más acreditados en el país, constituye hoy en día un alto honor el presidir y regir sus destinos.

La evolución rápidamente alcanzada por nuestra Sociedad Rural, difícilmente podrá ser igualada por ninguna de sus similares del país. Fundada hace 25 años, por un núcleo de hacendados entusiastas y progresistas afincados en el partido, entre los que hallamos nombres vinculados íntimamente al adelanto de nuestra ciudad y de las localidades vecinas, como los Salazar, los Maya, Dudignac, Miranda Naón, Velarde, Dorrego, entre los desaparecidos ya, y los Ormaechea, Valle Yeomans, Ortiz de Rozas, Roca, Prieto, Boineau, Avanzini, Demarchi, Fraser Orbea, Labarriere, Molinuevo, entre los nuestros aún, entregó su primera presidencia a don Celedonio Salazar, quien secundado por el vice don Juan Fraser sentó en forma práctica la idea esbozada en la primera reunión, dando forma a la primera exposición Rural en esta ciudad, certamen reducido a un grupo de vacunos, lanares y yeguarizos, con un premio cada una de estas especies, donados por la Sociedad Rural Argentina.

Las sucesivas presidencias de Carlos Miranda Naón, Juan Fraser, Arturo Yeomans, Jorge Evans, Carlos H. Valle y Celestino Fage, frecuentemente reelegidos en premio a su asidua labor, así como la eficiente acción de los secretarios actuantes en las diversas C. Directivas, Angel Rébora, Salvador Velarde, Rafael Prieto, Juan S. Gnecco y Ramón N. Poratti, vinculados todos ellos íntimamente a la labor realizada por sus presidentes, llevaron la Sociedad al grado en que hoy se encuentra y sus nombres han de ser siempre recordados con cariño por todos los que, libres de los apasionamientos momentáneos y de erróneos prejuicios, midan al amplio trayecto recorrido y se compenetren de los desvelos y sinsabores de quienes han puesto en todo momento sus mejores energías y sus más fecundas iniciativas en la obra constructiva de nuestra querida institución.

Y lleguemos señores a esta magna fecha sin rencores y sin rencillas reconociendo el esfuerzo común de todos y de cada uno de los miembros de las distintas comisiones directivas que han regido su marcha y tengamos para todos aquellos, tanto paar los que ocuparon los puestos destacados y vincularon su nombre al de la Sociedad, como para aquellos que, en puestos secundarios y más modestos, aportaron también su valioso grano de arena al engrandecimiento de esa institución, un aplauso cariñoso y un recuerdo imperecedero.

Séame permitida una íntima satisfacción.

Señores consocios: Con todo mi mayor entusiasmo, con toda mi mayor alegría, puedo hoy deciros: estamos en nuestra casa, todo esto que aquí veis, es nuestro.

Iniciada la Sociedad Rural de Nueve de Julio, no solo por el esfuerzo moral de sus fundadores, sino también por la contribución pecuniaria de ellos, emitiéronse acciones que con el tiempo y por ciertas cláusulas de los anteriores estatutos, constituían un peligro y una rémora para su desarrollo.

Compenetrada la C. D. que me acompañó en mi primera presidencia de la verdadera espada de Damocles que constituía el artículo 42 de aquellos estatutos, que hací dueños y señores de la Sociedad a los accionistas, estudió la forma de evitar muchos inconvenientes y abocó la tarea de reformar los ya anticuados estatutos y quitar a la institución el carácter de Sociedad Anónima con que se había constituído.

Grato me es poner de manifiesto la buena voluntad y el desinterés con que todos los poseedores de acciones respondieron al llamamiento de la C. D. y en magna asamblea recientemente celebrada, hicieron incondicional donación de todos sus derechos y de todas sus acciones a beneficio íntegro de la Sociedad Rural, la que desde ese momento, pasó a ser dueña absoluta de todo lo que aquí veis.

Por eso puedo deciros con íntima satisfacción: Estamos en nuestra casa y todo cuanto en ella construyamos, todo lo que por ella hagamos, todo lo que por su porgreso y consolidación luchemos, será, de hoy en adelante, en ebenficio de nuestra Sociedad.

Llegamos a esta justa del trabajo, a esta demostración de grado de adelanto alcanzado por la ganadería en nuestro país, en momentos en que a la angustiosa situación acarreada por la honda crisis de la producción, sucede el suspiro de alivio que produce la reacción iniciada ya francamente, reacción que ha de consolidarse firme y decididamente, pues nuestro mercado es el punto de atracción de los consumidores del mundo entero.

Circunstancias provisorias consecutivas al desastre europeo y al caos que tras si ha traído la más formidable de las contiendas registradas en la historia de la humanidad, han influído frandemente en nuestro mercado de carnes que, sometido a la inexorable ley de la oferta y la demanda, solo podrá normalizarse, como ya hoy día está aconteciendo, cuando esta ley que rige soberana sobre todas las transacciones, tienda a nivelarse.

Impresionistas en extremo y por idiosincrasia latina, creímos que aquellos precios ficticios obtenidos cuando nuestro mercado debía abastecer la larga línea beligerante extendida de un extremo a otro de Europa, debían ser duraderos y con todo entusiasmo y sin mayor previsión, invirtiéronse ingentes sumas en el deslumbrante negocio de aquellos días; así también, por la misma impresionabilidad de nuestar raza, cuando las circunstancias transitorias de la guerra mundial, desaparecieron y la oferta superó enormemente a la demanda y la carne empezó a descender dél alto precio alcanzado, todo lo vimos negro y el pánico cundió en las filas de los hacendados quienes abarrotaron las ferias y los mataderos, trayendo, en su afán de liquidar la hacienda acumulada, una depreciación del artículo y al mismo tiempo la desmoralización de los criadores.

Hoy el mercado tiende a normalizarse. La crisis, en su acepción más amplia, ya ha pasado y el ejemplo sufrido debe servirnos de norma para en adelante. En ganadería como en todo, lo bueno vale. Purifiquemos nuestros planteles, refinemos nuestras haciendas, produzcamos novillos de gran clase y la crisis más honda podrá ser resistida en perfectas condiciones.

Levantemos la mirada y encaremos el porvenir. Tengamos fe, no sool en nuestro productos, sino también en nuestro trabajo y en nuestras energías. El grado de perfeccionamiento de nuestra ganadería, fruto de muchos años de labor y de grandes y costosos sacrificios, no puede malograrse por nuestra mayor o menor impresionabilidad.

Continuemos luchando por sostener la hegemonía de nuestro mercado ganadero, defendamos nuestra producción y así haremos obra de hombres y sobre todo, obra de argentinos.

Excmos. señores: aquí teneis a vuestra vista el esfuerzo constante de los que me han precedido en la dirección de nuestra Sociedad Rural, el fruto de muchos desvelos y de muchas enerfiías que han llevado a nuestra institución a la cabeza de todas las de la provincia y al segundo plano de las del país. Obra de su propio esfuerzos, tengamos para ellos, para los que ya he nombrado nuestro más caluroso aplauso.

Señores delegados de las diversas asociaciones ganaderas de la República, recibid nuestro saludo y llevad al seno de vuestras asociaciones la seguridad de nuestro más amplio concurso y de nuestra solidaridad.

Queridos compañeros de comisión: a vuestra tenacidad y a vuestra labor se debe nuestro triunfo y para vosotros son las felicitaciones que en estos días he recibido. Gracias mil por vuestro concurso y sean para vosotros los lauros conquistados en esta campaña y en la emprendida por la reorganización de nuestra sociedad.

Señor, os invito a inaugurar nuestra 25 Eposición de Ganadería.

Acallados los aplausos con que fueron acogidas las palabras finales del doctor Subirá, el ministro de Obras Públicas de la provincia, doctor Rodríguez Jáuregui, pronunció el bello e interesante discurso que reproducimos, que fué frecuentemente aplaudido.

Dijo el ministro de Obras Públicas:

Excmo. señor Gobernador; señores ministros; señor intendente municipal; señor presidente de la S. Rural; señores:

Elevado exponente de la potencialidad económica de la provincia, esta exposición, al par que constituye un timbre de honor para la Sociedad Rural de 9 de Julio, revela progresos notorios e indiscutibles de la ganadería.

La profunda crisis que sufre nuestra tradicional industria madre, no ha sido un obstáculo para el éxito que ha coronado el esfuerzo de los organizadores, ni ha restado, por cierto, brillo ni importancia a este certamen, al cual ha concurrido entusiasta y valientemente lo más representativo de nuestros criadores, haciéndose dignos de todos los elogios y acreedores a todos los aplausos. Y es debido a su esfuerzo tenaz y perseverante en el trabajo inteligente de todos los días, que contemplamos este magnífico espectáculo en el que, no se sabe qué admirar más: si al estupenda belleza del conjunto, o la rara energía puesta a contribución del loable esfuerzo, que ha culminado en este histórico acontecimiento para la provincia de Buenos Aires.

Y es que en nuestro país, señores, estos hombres progresistas y abnegados, de espíritu fuerte y carácter fraguado en el yunque de la labor fecunda y generosa, saben sacar fuerzas de sus propios desfallecimientos, resurgiendo más decididos y poderosos después de cada contraste, coom si quisieran demostrar que las calamidader no son sino el estímulo necesario a la tonificación de la asombrosa vitalidad de la patria, y que sus sacrificios son nimbos de gloria, orlando sus frentes de pioneers esforzados de su progreso y engrandecimiento.

Resulta sumamente satisfactoria esta comprobación, para el superior gobierno de Buenos Aires, cuando, en estos momentos difíciles para su economía, concurre a esta inauguración, con toda la fe de sus arraigadas convicciones, serenado el espíritu ante la seguridad de que en días mejores se ha de llegar a afianzar definitivamente la estabilidad económica de sus industrias madres, mediante la explotación racional e inteligente de sus incalculables riquezas. Y tiene absoluta confianza en el porvenir, sabiendo que los hijos de Buenos Aires han de responder ampliamente a los requerimientos del presente, amasando la grandeza del futuro con dolores, esfuerzos, sacrificios y sagrada unción patriótica.

El Excmo. gobernador de la provincia, en cuya representación hablo, ha expuesto, en forma clara y terminante, su pensamiento de hombre de gobierno, haciendo resaltar la conveniencia de modificar los procedimientos de explotación para conseguir un mayor rendimiento en la extracción de beneficios; ha expresado su propósito de fomentar el cultivo intensivo de la tierra, asociándolo a la explotación eficaz de los productos de granja y de lechería; ha manifestado que es un deber ineludible de los poderes públicos, contribuir al desarrollo de las pequeñas industrias extractivas de nuestras riquezas naturales; ha prometido toda su colaboración, paar librar al productor de las extorsiones de los intermediarios y acaparadores; y, finalmente, ha dado forma práctica a su pensamiento, llevando el fruto de sus largas meditaciones, a la consideración de la honorable Legislatura, objetivándolo en un proyecto de empréstito que lleva concretado un programa de gobierno, cuyo cumplimiento no será sino el primer jalón plantado en el camino de sus propósitos de prosperidad, de orden y de progreso.

Espera que la H. Legislatura sabrá colocarse a la altura exigida por las circunstancias, sancionando esa ley que ha logrado interesar todas las fuerzas vivas de la provincia y de cuya aplicación tenemos derecho a esperar excelentes resultados.

Ella pondrá en manos del P. E. el instrumento con el que ha de defender la producción de la Provincia, asegurando a los productores el fruto de sus desvelos y sacrificios. El gobierno ha tratado, en todo momento, de remediar las consecuencias de la crisis ganadera, arbitrando medios para aliviar su aflictiva situación, ya sea resolviendo rebajar las tarifas del ferrocarril provincial para el transporte de haciendas y productos de lechería, ya tomando medidas que en el porvenir han de redundar en beneficio de los productores. Me refiero al fomento de tambos y pequeños mataderos en la campaña que se propicia al dotar al ferrocarril al Meridiano V de vagones frigoríficos, para la conducción económica de carne, leche, crema, etc., hasta los grandes centros de producción.

Y así como ha contribuído, contribuirá en todo momento a la defensa de la producción agropecuaria, porque tiene la noción clara de sus deberes y está perfectamente compenetrado de sus necesidades y conveniencias. Y es por eso también que ha querido concurrir a esta exposición con algo más que su sola presencia, trayendo, como estímulo para los expositores y como una ratificación de sus declaraciones, la institución de cuatro premios a distribuirse en otras tantas categorías: "Copa Gobernador de Buenos Aires", destinada al mejor conjunto de cinco vacas lecheras a campo, inscriptas o no; medalla de oro del "Ministerio de Gobierno" al mejor reproductor macho equino de la raza criolla; copa del "Ministerio de Hacienda" al mejor conjunto de cinco carneros Lincoln y copa del Ministerio de Obras Públicas, al mejor reproductor macho de la raza porcina Duroc-Jersey.

No quiero dejar pasar esta oportunidad, sin hacer especial mención de la importante participación que han tenido los hacendados extranjeros, en nuestra progresiva evolución ganadera, al servicio de la cual han puesto todos sus entusiasmos y todas sus energías, contribuyendo a la realización de esta fecunda obra de progreso y bienestar.

Para ellos y para los nuestros un aplauso sincero y franco de este gobierno, que se honra en declarar que ha de responder a las esperanzas depositadas en su gestión, con esfuerzos ininterrumpidos, con labor constante y buena fe insospechable.

Señores: En nombre del P. E., declaro oficialmente inaugurada la primera exposición rural de 9 de Julio.

Acto continuo se inició el desfile por la pista de los hermosos ejemplares premiados y a cuyo paso la concurrencia aplaudía la magnificencia y el aspecto de los admirables reproductores que habían obtenido el fallo del jurado.

Se visitó luego al gobernador y a su comitiva a visitar los instalaciones donde se expondrán magníficos ejemplares porcinos, caninos y de avicultura, como así también las instalaciones de la Sociedad Rural, cuya importancia fué justamente alabada por la concurrencia.

Terminado el acto de la Exposición Rural, el señor Cantilo y sus acompañantes visitaron las aguas corrientes, el vivero municipal y la usina eléctrica que distribuye energía y luz a la ciudad de 9 de Julio.

Bien impresionados de la importancia de estos establecimientos, la comitiva se trasladó al local de la escuela primaria No. 2, donde el presidente del Consejo Escolar, señor Alejandro Roca, dió la bienvenida al gobernador.

En nombre de las alumnas, la niñita Angélica Mitrano, en bellas palabras ofreció al señor Cantilo un ramo de flores.

Contestó el gobernador en una hermosa improvisación, en la cual tuvo palabras de estímulo y reconocimiento por la misión del magisterio.

A las 20 se sirvió un vermouth en el Club Español, a donde concurrió lo más representativo que en la industria, en el comercio y la sociedad de 9 de Julio, cuenta en su seno.

En el teatro Rossini, se sirvió un gran banquete de 300 cubiertos, ofrecido por la Sociedad Rural de 9 de Julio, al gobernador de la provincia señor Cantilo y a su comitiva.

En el sitio de honor, rodeando al gobernador, tomaron ubicación el intendente municipal, señor Pablo Sarralegui, el presidente de la Sociedad Rural doctor Subirá, el ministro de Gobierno, doctor Casás, ministrod e Obras Públicas doctor Rodríguez Jáuregui, senadores Fauzon, Martínez Sosa y diputado Taurel.

Al servirse el champagne, el presidente de la Sociedad Rural, doctor Subirá, ofreció la demostración brindando por las damas presentes, por el éxito de la acción gubernativa del señor Cantilo y por los expositores que habían concurrido con sus esfuerzos al éxito de la exposición.

Contestó el señor Cantilo en términos que arrancaron frecuentemente largas ovaciones de la concurrencia. Se refirió a los sacrificios con que los ganaderos y agricultores elaboran la grandeza de la Nación en la pacífica y ennoblecedora lucha del trabajo. Elogió la tradicional gentileza del pueblo de 9 de Julio que tan hospitalaria y finamente lo había recibido y enunció conceptos de gobierno, tan sinceramente expresados que a instante arrancaban verdaderas salvas de aplausos, siendo al finalizar su discurso calurosamente ovacionado.

En la municipalidad se realizó un baile que resultó sumamente animado y al cual asistió el gobernador y sus tres ministros hasta la una de la madrugada, en que se tomó el tren de regreso.

El gobernador Cantilo en 9 de Julio. —Entusiasta recepción—

9 DE JULIO, octubre 1o. (retrasado). — A las 13 y 40 llegó el tren que conduce al gobernador de la provincia señor Cantilo, a quien acompañan sus ministros Casás, Rodríguez Jáuregui y Viale y el secretario de la gobernación, señor Rodríguez Yrigoyen. Desde Buenos Aires vino acompañando también al gobernador el senador Fauzon.

A pesar del mal tiempo, pues ha llovido torrencialmente desde la madrugada, se congregó en el andén de la estación, numerosísimo público que ovacionó largamente al gobernador. En la estación saludaron al gobernador, el presidente de la Sociedad Rural, doctor Pablo A. Subirá, el intendente municipal señor Miguel Saralegui y caracterizados vecinos de 9 de Julio.

Después de los saludos y presentaciones de práctica, el gobernador y su comitiva se trasladaron a la casa del señor Saralegui, desde donde se trasladaron al local de la Exposición Rural. En el acto de la inauguración, hablará en nombre del P. E., el ministro de Obras Públicas Dr. Rodríguez Jáuregui.

Esta tarde le será ofrecido un te en el Club Español y por la noche se realizará un baile en los salones de la municipalidad.

Compañías Francesas de Navegación
Reconquista 433
PROXIMAS SALIDAS PARA:
LISBOA - VIGO - LA CORUNA
"LUTETIA" alrededor del 18 de Octubre (LISBOA-VIGO)
"EUBEE" .... el 23 de Octubre (LA CORUÑA)
Camarotes de 2, 3 y 4 camas para pasajeros de 3a. clase

CONGRESO

Notas y telegramas a favor de diversas iniciativas parlamentarias—

La Cámara de Diputados, cuya labor este año no ha llegado a satisfacer por cierto las necesidades más imperiosas del país, tiene a su estudio numerosos e importantes asuntos cuya sanción ha sido insistentemente reclamada.

A las numerosas peticiones particulares que hemos venido publicando, debemos agregar hoy las siguientes que, por la actitud obstruccionista de los conservadores, no han podido tener ni siquiera entrada:

Escuela Normal de Paraná

La Asociación Departamental del Magisterio de Paraná, provincia de Entre Ríos, ha dirigido una nota al coronel Pereyra Rozas solicitando un pronto y favorable pronunciamiento de la Cámara en el proyecto de ley elevando de categoría a la Escuela Normal de esa ciudad.

Treinta y cinco mil alumnos — dice la nota — han pasado por las aulas de ese establecimiento fundado en el año 1869, y el dato altamente revelador de su estadística, acusando una superabundancia en su matrícula y asistencia, habla con toda elocuencia del aumento cada vez myor de su prestigio en la consideración del país. El Congreso de Cultura Argentina celebrado con la asistencia de representantes de todas las provincias y de instituciones hasta universitarias, con motivo de las fiestas de su cincuentenario celebrado el año pasado, atestiguó el mismo prestigio nacional, en la sanción de su voto unánime de solicitar del Congreso la reintegración de la Escuela a su primitiva categoría, determinada en la ley de su creación del año 1869, justamente la realización del mismo pensamiento expresado en el proyecto cuya sanción se solicita.

Situación institucional de Córdoba—

El Comité Central Radical de La Rioja ha dirigido al presidente de la Cámara de Diputados, coronel Pereyra Rozas, el siguiente telegrama:

"Tenemos el honor de dirigirnos a V. E. y por su intermedio a la H. Cámara de Diputados de la Nación manifestando en nombre del Comité Central de la Unión Cívica Radical de esta provincia de La Rioja, nuestra más plena solidaridad con los radicales cordobeses en su pedido de intervención a Córdoba, solicitando sea despachado favorablemente en atención a las razones que le acompañan, a fin de que la provincia hermana vuelva a la normalidad de sus instituciones.

"Saludámosle atentamente.—Firmado: Arturo de la Vega, presidente; Arturo Sotomayor, secretario".

A favor del proyecto de "Ley orgánica de Instrucción Pública"—

El personal directivo, docente y administrativo del Colegio Nacional y Escuela Normal de San Juan, han enviado una nota a la Cámara de Diputados, solicitando la pronta sanción del proyecto de "Ley Orgánica de Instrucción Pública" presentado por el P. E., el cual — dicen — introduce reformas de positiva importancia para el profesorado del país, dignificando la carrera del Magisterio, garantizando su estabilidad y asegurándole honroso retiro.

Denuncias contra varios magistrados de la justicia ordinaria de la Capital—

El señor Víctor Meurget ha dirigido una extensa nota a la Cámara de Diputados, ampliando las denuncias que ya formular contra los siguientes magistrados, a quienes acusa de mal desempeño en el ejercicio de sus funciones:

Juz de primera instancia en lo Civil de la Capital, doctor Adolfo Casabal, y vocales de la Excma. Cámara Segunda de Apelaciones en lo Civil de la Capital, doctores Raimundo M. Salvat, Federico Helguera, Aureliano Gigena y José Matías Zapiola.

Despachos de la comisión de Guerra y Marina—

La comisión de Guerra y Marina se ha expedido en los siguientes asuntos:

En el proyecto pasado en revisión por el Senado acordando los beneficios de la ley 10.315, a la señora Justa de las Nieves Villanueva y Castellanos.

Comprendiendo en los beneficios de la ley 9675, como expedicionarios al desierto, a los señores coronel D. Lorenzo M. Irigaray, sargento 1o. José Reyes y doctor Avelino Sandoval.

Mandando liquidar la pensión que disfruta la señora Amalia Lens de Goyena, de acuerdo con lo que establece el art. 12, inciso 3o., título IV, capítulo II, de la ley 4707.

Acordando los beneficios de la ley 10.315 a la señora Justina S. de Villegas.

Coronación de la Imagen de N. S. de la Reconquista

Los Uruguayos le ofrecerán una bandera

A las 18 horas de hoy tendrá lugar en la basílica del Santísimo Rosario el acto de la entrega de una bandera ofrecida por los uruguayos a la imagen de Nuestra Señora de la Reconquista que se venera en dicho templo.

Hará la entrega de la misma el ministro del Uruguay, doctor Daniel Muñoz, y será bendecida por monseñor Ricardo Isasa en representación del arzobispo de Montevideo.

A continuación hará uso de la palabra el presbítero Floro Olivari, y cantará una avemaría la señora Gabriela T. de Raus.

Esta ceremonia, que será análoga a la realizada ayer por los españoles, promete alcanzar lucidas proporciones.

Homenaje a un médico en Flores

Se realizará el 17 de Octubre

Dadas las proporciones alcanzadas por los trabajos que realiza la comisión de homenaje al doctor Juan Felipe Aranguren, con motivo de sus bodas de plata con la medicina, puede asegurarse que los actos a realizarse el 17 de octubre, en Flores, serán una demostración a la que estará asociado todo el vecindario.

La comisión que preside el doctor Bartolomé Daneri, celebra frecuentes reuniones y organiza con prolijidad los diversos actos que constituirán el homenaje.

En el local del Centro del Comercio, Rivadavia 6377, se reciben adhesiones. De acuerdo con una resolución de la asamblea vecinal todas las personas que adhieran a esta demostración, serán incorporadas a la comisión en calidad de vocales.

Se ha resuelto ofrecer al doctor Aranguren un banquete que se servirá en el salón "La Previdenza", Yerbal y Bolivia. El precio del cubierto se ha fijado en quince pesos. Dada la capacidad del local solo podrán venderse doscientos cincuenta cubiertos. Pueden retirarse en la calle Rivadavia 7044 durante el día y en el Centro de Comercio por la noche.

El homenaje popular consistirá en un acto público que se llevará a efecto en el cine teatro San Martín, durante el cual se obsequiará al doctor Aranguren con un automóvil costeado por el vecindario. La colecta para este obsequio está a cargo de una subcomisión de señoras.

Abrirá el acto el doctor Bartolomé Daneri y luego se pronunciarán varios discursos. Terminada esta reunión, la concurrencia se organizará en manifestación para acompañar al doctor Aranguren hasta su domicilio.

Sin duda, las fiestas que se preparan para agasajar a este conocido médico filántropo serán una consagración popular de la gratitud del pueblo hacia sus benefactores.

Comunicaciones telegráficas

Las líneas internas y conexiones internacionales funcionan normalmente.

Movimiento obrero

ASOCIACION DEL HOGAR FERROVIARIO

En la última asamblea general realizada por esta asociación, se ha elegido la nueva comisión directiva de esta institución, la que ha quedado constituída en la siguiente forma:

Presidente, Domingo V. Carimaldi; vicepresidente 1o., Alfredo Pardón; vicepresidente 2o., Guillermo Keil; secretario general, Jorge Dubois; prosecretario, Ramón Paz; secretario de actas, José Nieto; tesorero, Ernesto Actis; protesorero, Francisco P. Marzorati; vocales, José A. Calero, José Gómez Paz, Francisco Paz, Tomás Tarca, Luis Máspero, Luis Pataro, Guillermo Agustoni, Adan Velázquez y A. Pizzola; revisores de cuentas, Ricardo Mandolini y Virgilio Ferra.

Está **en venta** el quinto número de

"RIEL Y FOMENTO"

118 páginas con magníficas ilustraciones

SUMARIO:

Párrafos extraordinarios de la Memoria anual de la Administración de los FF. CC. del Estado, que definen conceptos y propósitos Administrativos.

La Casa de los Ferrocarriles del Estado. Pasos a nivel de los Ferrocarriles. Locomotora a turbina. El Presidente Harding y los FF. CC., por Alfredo Mayer.

Resurgimiento Colonial en Chile, por Alberto Romero.

Sebastián Elcano. Un pintor criollo. Carlos de la Torre. Don Juan de Calchaquí, por Ricardo Gutiérrez.

Exposición Rural: Los Campeones. Los Silos Aéreos; Tipos Americanos, por el Ing. Martín Julio Ledesmá.

El Ambaí, por Edmundo Montagne.

El Zorro de la Fábula Criolla, por Juan C. Dávalos.

El Irupé, por Ernesto Morales.

El Ferrocarril Pintoresco, por Atilio Chiappori.

Torres Quevedo. Los Parques de las estancias. Región agrícola de gran porvenir, por el agrimensor José Adolfo Ferré.

Agricultura. Las Industrias en el Norte Argentino, por D. Colavecchia.

Nueva Estación de Waterloo. Avicultura, etc., etc.

Por venta de números sueltos o por mayor, en

PASEO COLON 537

Información telegráfica del Interior

Provincia de Buenos Aires

De Avellaneda

Los bomberos voluntarios

AVELLANEDA, octubre 2. — Circula la siguiente invitación:

"De mi mayor consideración:

El día 27 de noviembre próximo venidero, cumple 25 años de vida la sociedad de Bomberos Voluntarios de Avellaneda.

Aún cuando pudiera resultar oportuno considero que no sea necesario entrar aquí a la mención de circunstancias por las cuales la prestigiosa entidad y su benemérito cuerpo de tropa se han hecho acreedores en sus largos años de vida, a la gratitud del pueblo, pues ellas son tan del dominio público que la simple referencia es suficiente a recordarlas.

Esa fecha de sus bodas de plata, sería en el sentir de este Centro, la oportunidad más propicia que haya podido hasta ahora presentarse para rendir a la sociedad que nos ocupa el homenaje que merece, produciendo algún acto que, expresando los sentimientos de la población de Avellaneda, sirviera para demostrarle la alta estima y el respeto, que por bien ganados se le guarda.

Pensándolo así, esta comisión directiva con cuya presidencia me honro, ha resuelto en su última sesión, iniciar este homenaje, invitando a colaborar en él a todas las entidades constituídas y con asiento en Avellaneda, ya que el conjunto de todas ellas vendría a ser la representación más genuina de su población en general.

Y dando por sentado que la institución de su digna presidencia aceptará la invitación que dejo formulada en nombre de ésta, permítome pedir el envío de dos delegados de ella a la reunión que a los fines manifestados y con objeto de cambiar ideas sobre la mejor forma de llevarlos a la práctica, ha de realizarse en nuestro local social Av. Mitre 429 el día domingo 8 de octubre a las 9 y 30 horas.

Aprovecho la oportunidad para saludar al señor presidente y demás miembros de esa digna C. D. atte.— Firmado: José L. García, presidente. — J. A. Rapallini, secretario."

De Banfield

La vialidad urbana

BANFIELD, octubre 2. — Continúan en el más lamentable olvido las calles Chacabuco y Pueyrredón que especialmente los días de lluvia están imposibles.

Hay una cantidad de pozos que dificultan el tráfico de vehículos.

De San Nicolás

Llegada del escritor Navarro Puentes — El tiempo — Teatrales

SAN NICOLAS, octubre 2 — Es huésped distinguido de esta ciudad el poeta señor Ismael Navarro Puentes, laureado en los juegos orales de Rosario, celebrados recientemente.

El señor Navarro Puentes pasará unos días en ésta para ausentarse luego a Olavarría, donde desempeña el cargo de gerente del Banco Provincia.

—Reina tiempo malo, habiendo ayer llovido istensamente.

—Mañana debutará en el teatro Municipal la compañía nacional Angela Tesada.

—El 14 de octubre se realizará una velada a beneficio de la escuela profesional nocturna.

De San Pedro

Cincuentenario de la Biblioteca Popular

SAN PEDRO, octubre 2.—Hoy festeja la Biblioteca Popular de San Pedro su cincuentenario, dado que fué librada al servicio público, en el mismo día y mes del año 1872. Esta institución nació al impulso de un grupo de vecinos de esta, encabezados por el inolvidable maestro Miguel Auli, llevando como nombre "Biblioteca Franklin" el cual cambió luego por el actul. Ocupó el edificio de la escuela No. 1, hasta que se construyó el que actualmente posee, cuya construcción fué abonada íntegramente por el extinto Sr. Juan José Muro. Como un acto de justicia, pues este hecho permanecía ignorado para la gran mayoría de los asociados de la Biblioteca, la Comisión actual ha resuelto que se coloque en su sala, un retrato del Sr. Muro y se haga conocer oportunamente esta resolución.

Por su antigüedad ocupa uno de los primeros puestos entre las bibliotecas de la provincia y por su caudal bibliográfico que asciende a cerca de 15.000 obras, se destaca entre sus similares. Continuamente recibe donaciones de libros, habiéndose incorporado últimamente la del Dr. Emilio Castro, la más importante hasta la fecha, pues consta de 3690 volúmenes.

Su edificio actual resulta insuficiente de acuerdo a las necesidades de la Biblioteca, por lo cual la Comisión actual con un tesón digno del mayor elogio, viene trabajando activamente, con el fin de dotarla de una nuevo que reuna las condiciones y adelantos modernos para beneficio de sus asociados y del público en general.

Pero se ha tropezado siempre con una dificultad insalvable: la falta de fondos.

Felizmente se ha conseguido ya un terreno adyacente a la actual biblioteca, por donación de don José Monteverde y se cuenta con un regular capital, lo que permitirá empezar las obras dentro de muy breev tiempo.

Por mediación del diputado don A. Maino, el P. E. de la Provincia, remitió la suma de mil pesos moneda nacional. También por su intervención se incluyó a la Biblioteca en el presupuesto provincial para 1921 con una partida de 5000 pesos, pero desgraciadamente ese proyecto no llegó a tratarse. Sería muy conveniente que los poderes provinciales y nacionales prestaran su apoyo a esta institución que por cierto honra a la provincia de Buenos Aires.

Para dar una idea del movimiento habido durante el año anterior, citaremos algunas cifras: desde enero de 1921 hasta mayo de 1922, la concurrencia total a la Biblioteca, ha sido de 12.695 lectores, habiéndose extraído 10.907 obras y consultado en el local 4882.

La obra de la Biblioteca desde su humilde iniciación hasta nuestros días ha sido de innegable progreso. Siempre se ha ido adelante y las diversas comisiones que han tenido a su cargo la administración de este centro de cultura han tenido un solo ideal: engrandecerla por todos los medios, que el pueblo y sobre todo la juventud, encuentren un santuario de ciencia, de verdad, de belleza, que recoja la semilla fértil y generosa que esparcen los libros.

La Biblioteca de San Pedro es un centro que con el tiempo tanta honra reflejará sobre sus iniciadores, mantenedores, como sobre el pueblo, pues para ello se cuenta con el esfuerzo colectivo, con el cariño y con el apoyo moral del mismo.

Los servicios prestados al vecindario son incalculables, bastando decir que en el último ejercicio y en el transcurso de 15 meses han acudido 12.695 lectores, lo que da una prueba elocuente y acabada del interés que despierta esta institución.

La subvención y las entradas de los socios no permite mayores iniciativas, por ser en conjunto una suma que apenas cubre los gastos, a pesar de que se ejerce una severa economía.

La L. D. que preside actualmente la Biblioteca, es la siguiente:

Presidente, Dr. Abel R. Noceti, vice Dr. Alejandro Solari; secretario, señor Emilio Vigil Howe; tesorero, señor Luis M. Barbieri; vocales, señores Vicente Yanzón y Facundo Larrondo.

Esta noche en el cine "La Palma" tendrá lugar una velada en honor de la Biblioteca, y con ese motivo el Sr. Facundo Larrondo leerá una exposición en que historiará la vida y progresos de la Biblioteca.

De Salto

Fiestas populares

SALTO, octubre 2. — Con ocasión del 12 de octubre se realizará el siguiente programa de festejos:

Día 11. — A las 12: Se izarán las banderas en el local social, las que serán saludadas con una salva de bombas.

A las 12 y 45: Llegada de los elementos musicales por el F. C. C. G B. A., los que harán su entrada en la población tocando alegres marchas.

Alas 20 y 30: Iluminación y música en el local social.

A las 21 y 30: Gran velada de gala en el teatro de la Sociedad, organizada con el desinteresado concurso de jóvenes de la localidad y el de la Estudiantina. De esta velada se dará a conocer oportunamente el programa.

Día 12. — A la salida del sol: Salva de bombas.

A las 7: La Estudiantina y grupo de gaitas recorrerán las principales calles de la población ejecutando un selecto repertorio.

A las 15 y 30: La comisión organizadora de las fiestas partirá del local social con sus respectivas banderas y público allí congregado, a saludar a las autoridades locales, sociedades hermanas y representantes consulares, los que se incorporarán a la columna dirigiéndose ésta nuevamente al ocal social, donde se servirá en el acto un lunch a la concurrencia, dándose por inauguradas las fiestas; dando principio los festejos que comprenderán bailes en el salón social, rifa de bombones y otros valiosos objetos donados por el comercio local para ese fin, calesitas y otras diversiones.

A las 18 y 30: Regreso de la comitiva a sus respectivos locales.

A las 20 y 30: Iluminación del local de las fiestas.

A las 21: Gran baile en el salón social, dando principio las demás diversiones, siempre con variedad de números, dándolos por terminados a las 24.

Día 13. — A la salida del sol: Salva de bombas y diana por la Estudiantina y gaitas.

A las 16: Continuarán los festejos en el mismo orden que el día anterior, siempre con variedad de atracciones.

Días 14 y 15. — Continuarán los festejos como en los días precedentes, dándolos por terminados a la 1 y 30 del día 16.

A nuestros lectores en general

Sus asuntos administrativos en general en la provincia de Buenos Aires, encárguelos a los señores

E. CARASSALE PONS y Cía.
Comisiones y consignaciones
Representaciones en general
ANGEL PIROSANTO
Estudio de arquitectura, planos proyectos y dirección de obras.
U. T. 2351 — Calle 7 No. 775
LA PLATA

PROVINCIAS

SANTA FE

Velada — Varias

CORONDA, octubre 2. — El Centro Normalistas Unidos realizará hoy una velada literaria en homenaje a Belisario Roldán, en la escuela normal.

—La comisión militar estudia el terreno para acampar el regimiento 12 de infantería desde Santa Fe.

—Se realizan grandes festejos cívicos y religiosos con motivo de San Jerónimo, patrono departamental.

Juegos florales. — Los cuarteles del 11 de infantería. — Varias

ROSARIO, octubre 2. — En este momento acaba de llegar por tren el gobernador doctor Mosca, acompañado de sus ministros los señores Ignacio Costas, Rodolfo Candioti y Agustín Araya, que vienen con objeto de presenciar los juegos florales y colocación de la piedra fundamental en los cuarteles del 11 de infantería. En la referida estación a espera del gobernador y su comitiva estuvieron a recibirlo un nutrido grupo de selectas personas, notándose entre otras, el vicegobernador Mendieta, jefe político señor Cepeda, intendente Juanto, y representantes nacionales y altos empleados de la administración. De la estación el gobernador pasó a su alojamiento del Palace Hotel, donde es muy saludado por amigos personales.

—Los juegos florales despiertan sumo interés, anticipándose que esta noche en el teatro Colón, obtendrán inusitado brillo.

—Hoy es esperado el doctor Moreno, ministro de Guerra y la comitiva que vendrá a presenciar la colocación de la piedra fundamental de los cuarteles del 11 de infantería en Saladillo. Con este objeto mañana se dará un almuerzo de trescientos cubiertos festejando ese acto, al que concurrirán las autoridades nacionales y provinciales.

Fiestas patronales — Obras de beneficio local — Proyecto de fundación de una biblioteca popular — Deportivas — Necrología — Enfermos — Viajeros.

ESTACION YRIGOYEN, octubre 2 —El mal tiempo reinante no fué obstáculo para que las fiestas patronales locales se realizaran con lucido éxito. Es encomiable la actividad desplegada por la comisión de festejos presidida por el prestigioso vecino señor José Giovannine.

A su iniciativa se debe la oficina de Correos y Telégrafos local que es ya una realidad, pues fué librada al servicio público ha poco tiempo con lo que vino a llenarse una necesidad de orden impostergable.

De un tiempo a esta pare, se advierte en esta localidad un señalado movimiento de progreso; además de la oficina nombrada, dentro de breves días, tal vez para el 20 del corriente mes, se librará táambién al servicio público el alumbrado eléctrico que de varios días atrás se viene instalando en las calles y domicilios particulares.

El público se beneficia con iniciativas de esta índole que al par que significan un progreso vienen a llenar una necesidad como lo es en el caso presente el alumbrado público.

Anteriormente, esta localidad no contaba tampoco con un médico ni farmacia, sobre todo un consultorio médico local. Y llenando esta necesidad, instalóse uno atendido por el doctor Pedro T. Colunga, de la Facultad de ésa, joven facultativo que, a pesar del poco tiempo de su actuación como tal y como hombre, se ha granjeado el aprecio y la estimación de todo el vecindario local.

—El domingo 24 ppdo. se realizó el primer partido por el campeonato departamental de football por la copa Sotelo, entre el Club Atlético Unión de ésta y el Belgrano de Estación Díaz.

El partido estuvo lucidísimo y reñido, aunque se dejó ver la supremacía de los muchachos de Unión, tal como lo atestigua el score que es el siguiente: Unión, 2; Díaz, 1.

En consecuencia, Unión se clasificó dos puntos, habiéndose convenido en que el próximo domingo jugará Díaz con Barrancas.

El señor José María Sotelo que siempre se ha señalado por su decidida protección hacia todo lo que significa progreso para ésta, es el donante de la hermosa copa, acto que habla muy en alto de los sentimientos generosos y altruístas del dado señor.

Concluído el campeonato por la copa Sotelo, se empezará a jugar la copa José Giovannine, a quien aludo al principio de esta correspondencia.

A iniciativa de este último señor, se piensa fundar una biblioteca popular. Para ello se cuenta desde ya con la protección de las personas adineradas, existiendo ya una base: el sobrante del dinero de las fiestas patronales realizadas últimamente.

—Después de una larga y cruel enfermedad dejó de existir el viejo y estimado vecino señor Pedro Cardoso, cuya desaparición ha causado pesar general.

El extinto era oriundo de la noble Italia, de la que vino en procuras de nuevos horizontes. Su desaparición enluta a varias familias, entre otras a las de Cardoso, Sotelo, etc.; ella ha dado lugar para que se pusieran de manifiesto el aprecio del vecindario, el cual concurrió en masa a su sepelio.

—Los sembrados de sementera fina hállanse en óptimas condiciones pues las lluvias caídas en abundancia no han constituído un perjuicio digno de tenerse en cuenta.

—Para y de Santa Fe, el señor José Giovannine.

—De y para Díaz, con motivo de la muerte del señor Cardoso, el señor Luis Tomatis.

Lluvias — La comisión de fomento —Estado de las sementeras — Valorización de la hacienda — Celebración del 12 de octubre.

SUNCHALES, octubre 2 — Llueve hace 48 horas.

—Se mira con sumo agrado la acción de la comisión de fomento en el arreglo que se efectúa en la plaza principal, cuyas plantaciones prosiguen con actividad.

—Es excelente el estado actual de las sementeras. El lino, en partes crece; y el trigo, gracias a las lluvias caídas últimamente, hace abrigar esperanzas de un buen rinde.

—El estado general de las haciendas no es malo, aun cuando su valorización se hace esperar con descontento de los ganaderos de esta región.

—Prepáranse las fiestas del 12 de octubre, que es el día del patrono del pueblo, a cuyo efecto la comisión de fomento y algunos caracterizados vecinos han formado comisión y están esbozando un programa bastante interesante.

Municipalidad — Varias

RAFAELA, octubre 2 — La intendencia municipal dió un decreto creando el puesto de encargado de mesa de entrada y archivo municipal, y nombró para desempeñar dicho cargo al señor Francisco de P. Pérez.

—Hoy da su última función la compañía nacional Angela Tesada, que desde hace días viene actuando con éxito en el teatro Vittorio Emmanuele II.

—Según informaciones que nos llegan de Humberto I, en el transcurso de la presente quincena tendrá lugar en aquella localidad el homenaje que los centros universitarios del país rendirán al que en vida fué Argentino Sobena.

—Hasta la fecha no se han realizado trabajos tendientes a festejar el Día de la Raza. Se espera que las autoridades tomen al efecto la iniciativa.

—En los últimos remates-ferias efectuados se ha mantenido regularmente el precio para gordo.

—Regresó a Santa Fe, la señora Rampila B. de Nicolini.

—De Eusebia, regresó el señor Luis Camisossa.

—De y para San Francisco (Córdoba), el señor Ferruccio Padovani.

—De Sunchales, el señor Juan Catelani.

La tumba del doctor Alem

RAFAELA, octubre 2 — El proyecto de ley presentado por los diputados nacionales Amuchástegui y Pinto, que declara monumento nacional la tumba que guarda los restos del doctor Alem, en el cementerio de la Recoleta, en la Capital Federal, ha sido recibido aquí con satisfacción general.

Cambio de horario

RAFAELA, octubre 2 — Desde hoy se establece el horario de verano para las oficinas dependientes de la intendencia municipal. En consecuencia, se atenderá al público de 8 a 12 horas.

Concejo Deliberante

RAFAELA, octubre 2 — En su última sesión el D. C. entre otras tomó las siguientes resoluciones:

—Destinar a estudio del H. C. en comisión la autorización solicitada por el D. E. para mandar construir 64 nichos que restan para concluir la cuarta serie del cementerio municipal.

—Solicitar del D. E. se sirva informar al H. C. cuáles son los empleados que gozan de sobresueldos y durante qué administración fueron aumentados.

—No hacer lugar a los proyectos presentados por el concejal señor Cardinale, creando el consultorio médico municipal y reformando el artículo 19 de la ordenanza núm. 34

SANTIAGO DEL ESTERO

Noticias varias

LA BANDA, octubre 2. — En los círculos radicales de este departamento se espera con impaciencia sea resuelta la intervención a Córdoba.

—Entre los miembros de los comités "Departamental", "Martín Yrigoyen" y "Julio Olivera", se cambian ideas para adherirse al homenaje que se tributará al doctor Yrigoyen.

—Se comenta favorablemente el precio de 100 pesos adquirido últimamente por una cédula hipotecaria, lo que revela el afianzamiento alcanzado por el Banco Hipotecario Nacional, en el actual gobierno.

—Varios aficionados de esta ciudad asistirán en esta al match Firpo-Tracey.

Comerciales. — Industria

LA BANDA, octubre 2.—Si negocio de ramas generales de los señores A. Mibán y Cía., ha sido trasladado al cómodo y bello edificio construído recientemente por el Sr Enrique Said.

—Varios capitalistas del Sud, tienen el propósito de instalar diversos establecimientos industriales en esta ciudad, debido, dicen, a la conveniencia que existe en la misma, por tratarse de un centro ferroviario de importancia y al que convergen vías de las zonas más ricas del país.

SAN JUAN

Partida del interventor nacional. — Colecta pro hambrientos de Rusia. — Edificio de la Casa de España. — Varias.

SAN JUAN, octubre 2. — Partió esta mañana para ésa el interventor nacional ingeniero Julio Bello, siendo despedido en la estación por un caracterizado número de personas a quienes prometióles interesar al gobierno nacional la prosecución de las obras públicas.

Quedó interinamente a cargo del gobierno el doctor Marcial Izaza, reemplazando a éste como ministro general el señor J. Peña.

—Varias comisiones de señoritas de la colectividad israelita, recolectaron en el día de ayer 2.526 pesos, pro hambrientos de Rusia.

—La Sociedad Española activa los trabajos para las fiestas conmemorativas del Día de la Raza.

En dicho día, se colocará la piedra fundamental del edificio de la Casa de España, que se construirá frente a la Plaza 25 de Mayo, obra que ha sido prosupuestada alrededor de trescientos mil pesos.

—El comisario seccional de la Defensa Agrícola señor Alfredo Barboza trabaja activamente con el personal a sus órdenes, instruyendo a los viñateros y facilitando aparatos para el exterminio de las distintas plagas que han atacado los viñedos.

CRONICA SOCIAL

La señora Magdalena Villegas de Martínez ofreció ayer por la tarde una recepción en obsequio de un grupo de personas de su amistad.

Acompañaban a la señora de Martínez a recibir a las visitas, el señor Jacinto Villegas y su señora Elena Hamilton.

Concurrieron, entre otras, las señoras:

Isabel Madero de Fernández, María Luisa Tornquist de Barreto, Elena Newbery de Bilioch, María Luisa Terrero de Sánchez Viamonte, Julia Estrada de Pizarro Josefina de la Lastra de Malbrán, Zulema Jofre de Barilari, María Cristina Cano de Bunge, Lucrecia Martínez de Bunge, Cora Quirno Costa de Ortiz, Albana Seco, Isabel Avellaneda de Betbeder, Lucía Duhalde de Duchenois, Ernestina Lavalle Cobo de Wappers, Hortensia Peró de Ziegner Matutina González de Solá, María Ziegner de Dedyn, Adela Zavalía de Zavalía, Raquel Tornquist de Mac Nab, Leonor Avellaneda de Olivert, María Urquiza de Blaquier, Isabel Butler de Casal, Luisa Israel de Portela Elvira Aldao de Días, Susana Rosa de Passo, Clementina Ugarte de Tomkinson, Sara Demaría de Robirosa, Ema Heer de Ancizar, Juana Tezanos Pinto de Cabral, Nelly Cabrera Benet de Caballero, Delia Márquez de Lahitte, María Diehl de Miguens, Julia Muñoz de Arteaga, Sara Villegas de Gilardi, María Urquiza de Blaquier, Micaela Demaría de Sánchez Sorondo, Susana Demaría de Seeber, Isolina Eastman de Vial Bello, Ernestina Tornquist de De Bary, Florinda Fernández de Penard, Mercedes Unzué de Quintana, Sara Hueyo de Newbery, Celina Cranwell de Coelho, María Luisa Unzué de Aldao, Alcira Caravia de Muñoz, Benedicta Llobet de Elizalde, María Josefa Meeks de Villegas, Silvina Lynch de Estrada, Francisca da Gama Cerqueira de Toledo, Rosa Altgelt de Tornquist, Eugenia Alais de Hueyo, Elena Villegas de Díez Ocampo, Carmen Madero de Agrelo, María Cantilo de Anchorena, Clorinda Avellaneda de Cibils, Marta Real de Azúa de Ezcurra, Susana López de Hueyo, Ana Villegas de Hernández, Silvia Fernández de Fernández, Raquel Huergo de Blaye, Julieta Meyars de Pueyrredón, Teresa Urquiza de Sáenz Valiente, lady Mac Leay, Sara Cayán de Hueyo, Lola Urquiza de Sáenz Valiente.

Señoritas: María Real de Azúa, Silvia y Rosa Butler, Clemencia Solá, Leonor Olivera, Isabel Betbeder, María Antonia y María Ester Coelho, María Alejandrina y Susana Passo, María Eugenia de Toledo, Alcira Muñoz, Susana y Fanny Seeber Demaría, Dolly Robirosa, Clotilde Fernández Moujún, María Cristina Bunge, María Ester Fernández, Blanca Real de Azúa, Victoria Aguirre, Hortensia y Corina Berdier Adelia Acevedo, Susana Larreta Quintana, María Luisa y Elena Aldao Unzué, Ema del Campo Wilson, Angélica Gómez Molina, Belén del Campillo, María Teresa Bravo Fernández, Clemencia Tomkinson, Luisa Moreno. Adela Miguens, María Teresa y María Victoria Victorica, Elena y Mercedes Elizalde.

* * *

Como todos los años, hoy se realiza la colecta organizada por la Sociedad del Patronato de la Infancia.

En la calle Bartolomé Mitre 575, donde ha constituído su sede la comisión de la colecta, se han recibido numerosas donaciones, muchas muy importantes y de las primeras alcancías entregadas por los niños que han efectuado la colecta, se ha sacado también buen producto.

* * *

Motivará una lucida ceremonia nupcial, la consagración del enlace de la señorita Carmen Carballido con el señor Gustavo A. Pueyrredón, que se realizará en la basílica de la Merced el 11 del corriente.

Apadrinarán la boda la señora Victoria Lynch de Pueyrredón y el doctor Juan Carballido.

Novios y padrinos harán su entrada al templo acompañados del siguiente séquito nupcial:

Ernestina Guerrico de Carballido con Manuel José Carballido, Silvia Saavedra Lamas de Pueyrredón con Carlos Alberto Pueyrredón, María Isabel Pueyrredón de Zabaleta con Clemente Zabaleta, Mercedes Bunge de López con Vicente F. López, Carmen Sastre de Pueyrredón con Enrique Pueyrredón, Anatilde González Guerrico de Demaría con Jorge Demaría, Julieta Pueyrredón con Emilio G. Frers, Ester Pueyrredón de Luro con Juan Carlos Luro, María Angélica Fernández Guerrico de Ladero con Guillermo Madero y Sara Pueyrredón con Alberto Güiraldes.

Del casamiento civil serán testigos, por parte de la novia, los señores Ezequiel Ramos Mejía, César González Segura y Manuel José Carballido, y por el novio, los señores Adolfo Pueyrredón, Emilio Frers y Carlos Alberto Pueyrredón.

* * *

El jueves próximo se efectuará en el teatro Coliseo la función organizada por un grupo de damas a beneficio de la Maternidad del Hospital Ramos Mejía.

Según lo hemos anunciado, prestarán su concurso a esta fiesta, las discípulas de Miss O. Hughesdon Simth. Interpretarán, entre otros números, el "ballet" griego "Pandora o la caja de los deseos".

Auspician este festival las señoras.

Lucía D. B. de Palacios Costa, María Teresa R. M. de Funes Lastra, Susana del C. de Mitre, Delia C. de Rosas, Sara S. de Frederking, Ernestina Q. de Guerrero, Celia R. M. de Pico, Lorenza Z. de Ramos Mejía, Carlota P. de Zárate, María Rosa S. de Boero, Edelmira R. M. de Lanusse, Lía C. de Ramos Mejía, María Constanza B. de Zavalía, María Carlota P. A. de Gowland, María Julia C. M. de Mackinlay, Mabel B. de Aberg Cobo, María Rosa O. de Ramos Mejía, Silvina C. de Cibils Avellaneda, María Elina P. A. de Láinez, Emilia B. de Cané, Elvira G. M. de Ayerza, Silvia S. L. de Pueyrredón, Cora J. de Huergo, Enriqueta del S. de García, Lía S. de Gálvez, Magdalena O. B. de Becú, Jovita G. M. de Bemberg, Juana S. V. de Casares, Marta R. M. de Viale, Magdalena P. de Aldao, Adela A. de Agote, Susana L. de Hueyo, Matilde A. de Frías, Carmen C. de Dodero, Sofía B. de Bemberg, María A. de Peró, Susana C. de Vivot, Adela B. de Balcarce, María Elina H. de Vela, María Inés A. Gómez, Susana A. de Cichero, Isabel B. de Casal, Carmen B. de Llavallol, Susana E. de Balcarce, Clara J. C. de Bustillo, Josefina S. de Udaondo, Leonor G. S. de García Uriburu, María Angélica F. G. de Madero, Sara T. de Shaw, Justa D. de Zemborain, Florencia C. de Write, María Rosa F. G. de Vivot, Mercedes U. de Artayeta, María Eugenia A. de Ibarguren, Stella M. de Cárcano, Cora G. de García Uriburu, Elofsa P. de Resta, Julia R. B. de Arata.

* * *

Será consagrado el 30 del corriente en la iglesia de San Miguel Arcángel, el enlace de la señorita María Luisa Garrido con el doctor Andrés Pinto.

Apadrinarán la unión la señora Mercedes Beltrán de Pinto y el doctor Enrique Garrido.

Después de la ceremonia religiosa habrá una recepción en casa de la novia.

* * *

Celebrando su reciente compromiso matrimonial, la señorita Elena Aldao Unzué recibirá mañana a sus relaciones.

* * *

En el Jockey Club se realizará mañana el almuerzo que el señor Adolfo J. de Urquiza ofrecerá en obsequio del embajador argentino en España, doctor Carlos de Estrada.

Han sido invitados:

El embajador de España, marqués de Amposta; el ministro del Uruguay, don Daniel Muñoz; el señor Jorge A. Mitre, almirante Manuel Domecq García, vicealmirantes Atilio S. Barilari y Juan Pablo Sáenz Valiente, señor Lorenzo Anadón, general Carlos J. Martínez, los ministros argentinos: en Uruguay, don Juan Lagos Mármol; en Rusia, don Gabriel Martínez Campos; en Méjico, don Manuel E. Malbrán; en Centro América, don Federico M. Quintana; en Venezuela, don Hilarión Moreno; en Suiza, don Jacinto Villegas, y en el Perú, don Roberto Levillier, el introductor de embajadores, don Atilio Barilari; el teniente de navío José A. de Urquiza, y los señores Carlos de Estrada (hijo) y Ricardo Silveyra.

* * *

Esta tarde se efectuará en la iglesia de San Nicolás de Bari el enlace de la señorita Julia Elena Durañona con el señor Otto Rodríguez Burmeister, ceremonia de la que serán padrinos la señora Emilia Burmeister de Rodríguez y el señor Francisco Méndez Gonçalvez, en representación del señor Horacio Durañona.

En el acto civil serán testigos los señores Francisco Méndez Gonçálvez y Carlos Lagos García, por parte de la novia, y los señores Emilio Gouchon Cané y Ricardo Burmeister, por parte del novio.

* * *

El 2 de diciembre próximo se realizará el enlace de la señorita Elena del Campo con el doctor Tomás Salas (hijo).

* * *

Mañana será bendecido en Tucumán el enlace de la señorita Susana Paz Posse con el señor Rufino Cossi (hijo).

* * *

El señor Carlos de Olazábal ofrecerá esta noche una comida en el Plaza Hotel, en obsequio de monseñor Baudrillart, que regresará en breve a Francia.

Han sido invitados:

El presidente del Senado, doctor Leopoldo Melo, el ministro de Relaciones Exteriores, doctor Honorio J. Pueyrredón, el nuncio apostólico, monseñor Vassallo di Torregrossa, el gobernador de Buenos Aires, señor José Luis Cantilo, el ministro de Brasil, doctor Pedro de Toledo; de Francia M. Clausse; de Bélgica, conde van der Srtaten Ponthoz; de Italia, conde Colli di Felizzano; el gobernador eclesiástico, monseñor Luis Duprat; los obispos monseñores Alberto Bazán y de Andrea; el auditor de la nunciatura, monseñor Silvani, y los señores: Ricardo Silveyra, Esteban Llavallol, Fernando Ortiz Echagüe, Matías Errázuriz, Eduardo Acosta, Angel Sánchez Elía, Alberto Figueroa, Francisco Llobet, Horacio Rodríguez Larreta, Norberto Láinez, Federico de Alvear, Carlos M. Madero, Samuel Ortiz Basualdo, Ricardo Cernadas, Carlos Madariaga, Enrique de Olazábal, Mariano Unzué, Ernesto Bosch, Fernando Saguier, Delfor del Valle, Gaspar Cornille, comandante Lamarzelle, Joaquín de Anchorena, Horacio Beccar Varela, Tomás R. Cullen, Jorge A. Mitre, Leonardo Pereyra Iraola, Ezequiel P. Paz, R. Rivarola, Saturnino J. Unzué, monseñor Franceschi, Alfredo Méndez, Alberto González Moreno, Fernando Pérez, Carlos Quintana, Luis Nicol, Tomás Estrada, Enrique Papilland, M. Dobler, Pelayo de Olazábal, Roberto Leviller, Alfredo N. Vivot, Federico Madero, Juan Carlos Rodríguez, Rodolfo Pradére, Esteban Rglos, Samuel H. Pearson, Roberto Bunge.

* * *

Hoy a las 15.30 en el taller de caridad de San Juan Berchmans, Talcahuano 1154, el R. P. Fermín G. Arnau S. J., desarrollará el tema: "Rotación de las mesas, tiptología, psicografía, levitación, etc., es espiritistas, ante el verdadero milagro".

La comisión de señoras invita a las señoras y señoritas que deseen asistir.

* * *

Un núcleo de amigos del doctor Victorino Ortega, le ofrecerán un banquete el 4 del corriente en el Club del Progreso, festejando su nombramiento de juez en lo Correccional.

Firman las invitaciones los caballeros siguientes:

Fernando Pérez, Luis Güemes, Ricardo Seeber, Horacio González del Solar, Pedro A. Garro, Manuel Pinto, José A. González, Pedro Veronelli, Jorge Céspedés, Herminio Quiroz, Cornelio Candia, Isaac Arriola, Marcial V. Quiroga, Ismael Casaux Aisina, Justo P. Ibáñez, Raúl Barreta, Carlos Delcasse, Carlos del Bono, Martín Bortagaray, Lázaro Marco, Ricardo Barrera, Antonio Borda Roca, Julio Ceballos, Ricardo Mosconi, Martín Yrigoyen, Julio Pinto, Julián C. Alderete, Arturo Ameghino, Carlos González Bonorino, Horacio Pintos, Alberto Aybar Augier, Carlos W. Lencinas, Carlos J. Rodríguez, Agustín Cabal, Wladislao F. Padilla, Maximiliano Kabsch, Arturo García Rams, Horacio Aroujo, José A. Correa, Alfredo Correa, Marcos A. Figueroa, Antonio V. Obligado, José A. Marcilesi, Benjamín Barrionuevo, Benjamín Mallea, J. Fernández Basualdo, Rómulo Saldaño León, Francisco Ferrari, Juan A. Ferrari, Noé Aguilar, Juan J. Granero, Carlos N. Rodríguez, David Peña, Juan M. Leiva Daza, Pío Molinari, Saturnino García, Pastor Achával Rodríguez, Alfredo Avellaneda Huergo, Antonio César Obligado, Carlos Argañaraz, Estanislao Albarracín, Domingo Frugoni Zabala, Ezequiel Tabanera, Gregorio Centurión, Emilio Ortega, Félix Alberto

Espectáculos de La Plata

TEATROS

COLISEO PODESTA—Compañía nacional Podestá Hnos. — Mañana, martes, tarde: "Hasta la laucha más floja hace un aujero en el queso". Noche: "La llegada de Charrúa", "El café del Marsellés" y "Hasta la laucha más floja hace un aujero en el queso".

CINEMATOGRAFOS

IDEAL. — Noche: "Festival" artístico a beneficio del tener De Angeli, con el concurso de la soprano Luisa Redel; comedia "La Vía Láctea", actos de concierto y canto y la cinta "La rosa de Drunichy o Alirez abandonada".

PARIS. —Tarde y noche: Números del ventrílocuo Guglielmi y las cintas "La pianista de Heyne", "La cajita del sabio" y "Venganza filial".

EL ENORME ENTUSIASMO

Que existe en el público por el gran encuentro:

FIRPO v TRACEY

a efectuarse el 8 de octubre próximo

está reflejado fielmente en la demanda de localidades.

Las entradas con asiento dentro del Field, son limitadas. — Reserve su localidad.

Precios de las localidades con asiento, dentro del field:

Palcos con 4 entradas	$ 500.—		
Sección A	$ 100	Sección B	$ 75
Sección C	$ 50	Sección D	$ 30
Sección E	$ 20	Sección F	$ 10

Estas localidades las puede Vd. obtener en las Oficinas del Promotor, calle Tucumán 1353, esc. 39. U. T. 4714, Libertad.

Agente para el Norte de la República, señor Silvio Guerrieri, calle Buenos Aires 1447, Rosario.

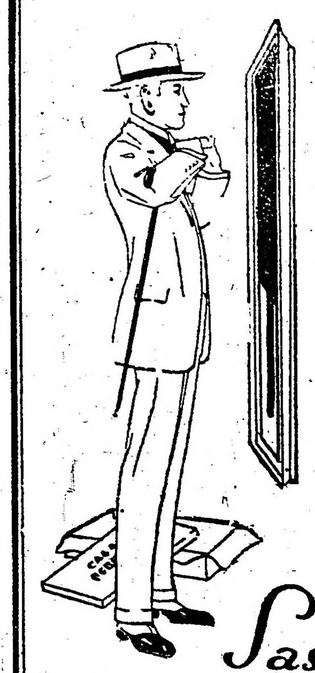

Nuestro afán es el de satisfacer ampliamente las crecientes exigencias que la cultura y refinado gusto de nuestro público impone en el vestir. Por eso hemos seleccionado un cuerpo de artistas cortadores que poseen la inapreciable cualidad de interpretar la elegancia adaptada al gusto individual de cada persona.

Nuestro surtido de casimires para primavera y verano, recibido directamente de las mejores fábricas Europeas, es único por lo novedoso y variado.

Sastrería.

CASA PERRAMUS

SUC. H. SCHVEIM

Agentes exclusivos del N. C. Perramus legítimo

SARMIENTO 700 esq. MAIPU - U. T. 1748. Av.

¡Enviamos Catálogos y Muestras.

Echegaray, Martín Abelenda, Fernando Alvarez, Mario Videla.

* * *

En la residencia de la novia será bendecido el lunes de la semana próxima, el enlace de la señorita Ester Money Ruiz con el doctor Ricardo Crespo.

Apadrinarán la boda la señorita Octavia Crespo, hermana del novio y el señor Antonio Mones Ruiz, padre de la novia.

Serán testigos en el acto civil, por parte de la novia, los señores Juan Antonio y Alfredo Mones Ruiz, y por el novio, el doctor Fernando Torres y el señor Nicolás Oderigo.

La nueva pareja se ausentará para Córdoba, donde fijará su residencia.

* * *

LA MODA

Saco de viaje, confeccionado en "pekin vellina"

* * *

Se ha formalizado el compromiso matrimonial de la señorita Emilia C. Didiego con el señor Ramón C. Cornett.

* * *

Se ha concertado el enlace de la señorita Celia Schmit con el señor Vicente Segarra Moyano.

* * *

En obsequio de las amigas de su hija Magda Inés, el doctor Miguel M. Padilla y señora, ofrecieron ayer una fiesta infantil que transcurrió en un ambiente muy animado.

* * *

El sábado próximo será bendecido en casa de la novia, el enlace de la señorita Luisa Cecilia Rouco con el doctor Rafael Pérez de Casamitjana. Serán padrinos la señora Dolores G. de Pérez y el señor Luis Rouco.

En el acto civil actuarán como testigos los señores Eliseo Ll. Palacios y Antonio Pujol, por parte de la novia, y los señores Emilio Agustiy Eduardo Casamitjana, por parte del novio.

* * *

El 14 del corriente será consagrado a las 21, en la residencia de la novia, el enlace de la señorita María Angela Cirigliano con el señor Enrique Alejandro de Renzis

Bendicirá la unión el R. P. Villafañe y actuarán como padrinos la señora Filomena de Renzis de Gaspari, tía del novio, y el señor Serafín Cirigliano, hermano de la novia.

Como testigos del acto civil, que se realizará por la mañana, actuarán los señores José Romero e Hipólito Cirigliano, por parte de la novia, y los señores José Fernando Renzis y Juan Antonio Musarci Millán Villafañe, por el contrayente.

Después de la ceremonia nupcial se efectuará una recepción, a la que han sido invitadas las relaciones de los contrayentes.

Los desposados partirán para Adrogué, donde pasarán una temporada.

* * *

La Conferencia de Señoras de San Vicente de Paul, de la parroquia de San Ignacio, hará oficiar mañana misas en sufragio del alma de su ex presidenta y fundadora de dicha institución, señora Jerónima Lezica de Cramer.

* * *

Ha sido muy lamentado entre sus relaciones el fallecimiento del señor Eduardo Pueyo, ocurrido ayer a raíz de una penosa dolencia.

El sepelio de sus restos se efectuará esta tarde en el cementerio del Oeste.

* * *

Pasado mañana será consagrado el enlace de la señorita Amalia Jérez Infanta con el señor Héctor Greslebín.

* * *

En el próximo mes de diciembre se realizará la boda de la señorita Emelina Racedo con el señor Juan Carlos Rojas Smith.

* * *

El 7 del corriente será bendecido el enlace de la señorita Celina Sinde con el señor Ernesto Méndez Casariego.

La ceremonia se realizará en la mayor intimidad, siendo padrinos la señora Doria Lugarda M. de Méndez Casariego y el señor Manuel Sinde.

* * *

En Lomas de Zamora se efectuará mañana la colecta que anualmente practica la comisión de damas y caballeros del hospital Luisa G. de Gandulfo a beneficio de dicha institución.

Con los mismos fines benéficos la comisión de damas que preside la señora Margarita F. de Castro ha organizado un festival, que se realizará el viernes próximo, en el teatro Español de dicha localidad.

Las localidades pueden solicitarse en la administración del hospital, Luisa G. de Gandulfo o por teléfono al número 232, Lomas.

* * *

Ha sido sometido a una intervención quirúrgica el señor Víctor Juan Guillot, su estado es satisfactorio.

—Mejorada la señorita Dora de Alvear.

—Comunicaciones de París informan que guarda cama la señora Teresa Bosch de Dodero.

—En vías de un completo restablecimiento la señora Valeria Cueto de Cárdenas.

—Mejor la señorita Inés Macchi di Cellere.

—En vías de un completo restablecimiento la señora María Eugenia Quintana de Uriburu.

—Mejor la señora Elsa Brinkmann de Martí.

—Enfermo el doctor Miguel Puiggarí.

* * *

Han llegado:

De Mendoza monseñor Baudrillart y el señor José A. Núñez.

—De Bahía Blanca el doctor Emilio J. Marenco.

—De estación Cobo el señor Guillermo M. Zelaya y su señora Virginia Viel Temperley.

—De Bahía Blanca los señores Juan Calzada y Pedro Hardcastler.

—De Santa Lucía el señor Cristóbal Doyle y su señora Lucía Ryan.

* * *

Han partido:

Para el Perú el señor Germán Miranda y su señora Laura García.

—Para Santa Fe el doctor Manuel Oxilia.

—Para Rosario el señor Constancio Larguía.

—Para Tucumán el doctor Vicente Gallo y sus hijas Elena y Carolina.

—Para Alta Gracia el señor Eugenio de Alvear, su señora María Luisa Quirno y sus hijos.

—Para Córdoba el señor Carlos Bonorino Udaondo.

—¿Con que ahora fumás habanos?

—Sí; son un recuerdo de la boda de Panchito. ¡La que te perdiste con no ir! ¡Qué lujo, qué buen gusto en los adornos! Como que el adorno de la casa estuvo a cargo de Longobardi, Bolívar 280, el mismo que les alquiló la marquesa para la iglesia.

CRONICA DEPORTIVA

Resoluciones de la comisión directiva del Club River Plate

En la última reunión celebrada por la comisión directiva del Club River Plate, se tomaron las siguientes resoluciones:

Field. — Se accede al Banco (Nuevo) Italiano a fin de jugar un partido amistoso para el domingo 12 de octubre, siempre que no fuere ocupado oficialmente.

River Plate de San Francisco (San Luis). — Se le comunica no poder acceder a lo solicitado.

Renuncia. — Dado los móviles expuestos por el señor Elías Gratacós, se resuelve aceptarla como miembro de la comisión financiera.

Cuentas a pagar. — Se autoriza el pago de las siguientes cuentas: Cayetano Gainzarain, $ 3; Llopis Hnos. $ 52; Vda. de E. Figari y Cía., $ 43.80.

Movimiento de caja. — La tesorería presenta la demostración de las entradas y salidas correspondientes al mes de julio ppdo., después de leerse se aprueba.

Movimiento de socios. — Se aceptaron como activos a los siguientes: R. Vázquez, I. C. Clavenzani, J. F. Andreu, N. Vulovic, M. Palmeiro, J. O. Esteves, C. A. Guiliano, R. Giudice, L. O. Hermida, P. J. Brusa, J. Cairfard, V. Wodrón, L. Marzano, D. Turuni, J. Espino y A. Gusta.

Campeonato interno de atletismo del Club Deportivo América

El miércoles próximo, será clausurado el registro de inscripciones para intervenir en el campeonato interno de atletismo, organizado por el Club Deportivo América, libre a todo asociado.

El campeonato ha sido dividido en varias cotegorías, a saber: velocidad 100, 300 y 400 metros llanos; medio fondo 800, 1.500 y 3.000 metros llanos; saltos, en largo y alto y triple salto; lanzamientos: de la bala, martillo, disco y jabalina; y menores 60, 300 y 600 metros llanos.

El precio de las inscripciones ha sido fijado en 1 peso por competidor en cada categoría, disputándose además del título de campeón social, en cada prueba se clasificará a los competidores en la forma siguiente: 5 puntos al 1.o, 3 al 2.o, 2 al 3.o y 1 al 4.o, otorgándose además 1 punto a cada competidor que intervenga, aparte de los que corespondieran por su colocación.

Se declararán desiertas las categorías que no reunan seis competidores como mínimum en las carreras y cuatro en las de saltos y lanzamientos.

Oportunamente se dará a conocer el local donde se efectuará el campeonato, que se desarrollará durante tres domingos, de acuerdo al programa siguiente: Octubre 8: 60 metros llanos para menores, salto en alto, 100 metros llanos, lanzamiento de la jabalina, 3.000 metros llanos y lanzamiento del martillo; octubre 22: 600 metros para menores, salto en largo con impulso, 200 metros llanos, lanzamiento de la bala y 1.500 metros llanos; noviembre 5: 300 metros llanos para menores, triple salto, 400 metros llanos, lanzamiento del disco y 800 metros llanos.

¡PATAGONIA!

Sociedad Italiana de Tiro a Segno

En el stand que la Sociedad Italiana de Tiro a Segno posee en Villa Devoto se inició ayer el concurso anual de tiro al blanco, el que fué suspendido después de mediodía a causa del mal tiempo.

El resultado general de las pruebas disputadas es el siguiente:

Fusil, campeón de máuser: 1.o Armando Va, con 236 puntos; categoría Patria: 1.o Abelardo Rico; categoría Roma: 1.o Federico Ponti; categoría 20 de Septiembre: 1.o Hugo Degano, 2.o Martín Favetto y 3.o J. E. Villar; categoría Confederación Nacional de Tiro: 1.o Hugo Degano; categoría América: 1.o Augusto Moyón; categoría Argentina: 1.o Abelardo Rico, 2.o Pedro Fava, 3.o Armando Va, 4.o C. J. Nessi y 5.o Hugo Degano; categoría Villa Devoto: 1.o M. Favetto, 2.o J. Maag y 3.o L. Camponeschi; categoría Italia: 1.o Antonio J. Broggi, 2.o M. J. de al Cuesta y 3.o Eduardo Dehaul.

Revólver, categoría Marcelo T. de Alvear: 1.o A. Cummins; categoría Doctor José Luis Cantilo: 1.o A. Cummins, 2.o doctor F. V. Soto y 3.o doctor P. V. Cernadas; categoría Buenos Aires: 1.o Juan M. Sirito; categoría Doctor A. Del Pino: 1.o mayor A. Sirito.

Tiro de defensa: 1.o Víctor Bigand y 2.o J. M. Sirito.

Fueron suspendidos los partidos oficiales de ayer

A causa del mal tiempo reinante fueron suspendidos los partidos que debían haberse disputado ayer tarde bajo el patrocinio de las asociaciones Argentina y Amateurs de Football.

El único encuentro disputado fué el de Estudiantes de La Plata v. Porteño.

Porteño v. Estudiantes de La Plata

En La Plata, se jugó ayer tarde, no obstante la lluvia, este encuentro por el campeonato de primera división de la Asociación Argentina de Football.

El mal estado en que se encontraba la cancha, hizo que el encuentro careciera por completo de interés. Al cuadro local le faltaron varios jugadores titulares que fueron reemplazados por otros de divisiones inferiores.

A los 10 minutos de iniciado el juego, Menéndez anotó el primer goal para los visitantes.

Minutos más tarde Fernández consiguió marcar el goal de empate.

Cuando se llevaban jugados 30 minutos, Falconi marcó el segundo goal para Porteño.

Poco después terminó el primer tiempo.

El equipo de Porteño consiguió en el segundo período un nuevo tanto a su favor, marcado por Ramírez a los 30 minutos.

Los cuadros formaron así:

Estudiantes de La Plata: González; Berrier y Magallanes; Nery, Pittatore y Tevaldi; Fernández, Bellomo, Lombardi, Zapacosta e Hirsch.

Porteño: Sanguinetti; Ferrario, Vivaldo y Loncan; Valle, J. Vivaldo, Ramírez, Menéndez, Falconi, Abella y García.

El resultado final fué:

Porteño	3
E. de La Plata	1

Resoluciones del consejo directivo de la Federación Ciclista Argentina

Bajo la presidencia del titular, señor Arnoldo Bernasconi, con la asistencia de los delegados: Angel Monetti y Angel Picasso, del C. C. Argentino; Antonio Guielmetti, del C. C. Federal; Atilio Donomi, del C. C. Nacional, y Francisco Esteve, del C. D. América, sesionó el consejo directivo de la Federación Ciclista Argentina, adoptándose las siguientes resoluciones:

Nuevo delegado — En reemplazo del señor Vicente Auterio, el Club Ciclista Nacional, designa al señor Atilio Bonomi como delegado ante la F. C. A., el que es incorporado en calidad de vocal.

Consejo directivo — Para ocupar la vicepresidencia de la federación, puesto que quedara vacante con motivo de la renuncia del señor Vicente Auterio, fué electo el señor Antonio Guielmetti.

Criterium de apertura — Se designa a los señores Francisco Esteve y Angel Monetti, como delegados de la federación, para fiscalizar las carreras organizadas por el Club Ciclista Nacional y denominadas Criterium de Apertura.

Licencias aprobadas — Se aprueban las siguientes solicitudes de licencias presentadas en la reunión anterior: primera categoría, Mario Argenta, por el C. C. Buenos Aires; Emilio Ferrari, por el C. C. Platense; Vicente Auterio, Víctor Selmin y Carmelo Savarese, por el C. C. Nacional, y Antonio Secchi, por el C. C. Federal; segunda categoría, Eugenio Rom, por el C. C. Buenos Aires, y Aquiles Constantini, por el C. C. Platense; tercera categoría, Antonio J. Senra, Celestino Maciá, Enrique Sweiger, Rafael Rivera y José M. Beaudeam, por el C. C. Buenos Aires; Raúl B. Bayo, por el C. C. Nacional, y Pedro Fava, José Arrieta, Julio Orsini, Domingo A. Filone y Erasmo Divito, por el C. C. Platense.

Solicitudes de licencias — Se dió entrada a las siguientes solicitudes de licencias: primera categoría, Juan Illescas, por el C. D. América; Antonio Malvassi, por el C. C. Argentino, y Eugenio R. Grot, por el C. C. Nacional; segunda categoría, Joaquín Bellón, por el C. D. América; tercera categoría, Narciso Deop, Miguel Ciotti y Enrique Minone, por el C. C. Buenos Aires, y José Fulco, por el C. C. Argentino.

Club Deportivo América

Carreras pedestres con handicap

Conforme anunciáramos oportunamente, se llevaron a cabo en el día de ayer, en la pista que el Club Atlético Ferrocarril Oeste posee en Caballito, las carreras pedestres con handicap que sobre las distancias de 400 y 1500 metros, organizara el Club Deportivo América, bajo el patrocinio de la Federación Atlética Argentina.

Debido a la deserción de varios competidores, que participaron en el torneo de la A. C. de J., disputado e nel mismo día, la C. D. del club organizador de las carreras con handicap, resolvió fueran disputadas en una sola serie, suspendiéndose las eliminatorias.

En la carrera llana de 400 metros, tomraon parte los siguientes aficionados. Carlos Perrino, con 20 metros, del Club Deportivo América; Benjamín Gutiérrez, del Club Pedestre Jorge Newbery; José A. Terán, y Juan C. Frigerio, del Club Deportivo América, con 15 metros; Víctor Reynoso, del Club Atlético Buenos Aires, con 14 metros, y Alfredo Perrino, del Club Deportivo América, con 12 metros.

El desarrollo de esta prueba, muy reñido en extremo, clasificándose los competidores en el siguiente orden: 1o, Víctor Reynoso, en 53" 1|5; 2o. José A. Terán, 3o. Benjamín Gutiérrez y 4o. Alfredo Perrino.

Se alistaron luego los competidores de la prueba de 1500 metros llanos, interviniendo en ella los aficionados siguientes: Bernardo Ciriza, del Club Sportivo Barracas; Francisco Alonso, del Club Atlético Olímpico, y Angel Entrecasas, del Club Pedestre Jorge Newbery, en calidad de scracht; Jaime Maldonado, del Club Pedestre Argentino, y Luis Lechinsky, del Club Pedestre Velocidad y Resistencia, con 10 metros; Vicente Paulucci, del Club Deportivo Nacional, con 15 metros; José Hermida, del Club Atlético Buenos Aires, con 20 metros; Christiam Barra, del Club Empleados de Compañías de Seguros, con 40 metros; Antonio Mateu, del Club Deportivo Nacional; Juan Tu, del Club Sportivo Barracas, y Raúl Caroselli, del Club Empleados de Compañías de Seguros, con 50 metros; Mario Stábile, del Club Deportivo Nacional, y Felipe Basch, del Club Empleados de Compañías de Seguros, con 60 metros, y José Oliveira, del Club Deportivo Nacional, con 80 metros.

El resultado de esta carrera, que fué interesante durante todo su desarrollo, fué el siguiente: 1o. Mario Stábile, del Club Deportivo Nacional, con 60 metros de handicap, en 4'32" 2|5; 2o. Angel Entrecasas, del Club Pedestre Jorge Newbery, que hizo una carrera admirable, siendo vencido apenas por medio metro; 3o. Bernardo Ciriza, del Club Sportivo Barracas, que también se destacó, largando como el anterior en calidad de scracht, y 4o. Antonio Mateu, del Club Deportivo Nacional, con 50 metros.

FIRPO Y TRACEY PROSIGUEN SU ENTRENAMIENTO

Los encuentros preliminares

Firpo y Tracey prosiguen empeñosamente su entrenamiento. Todos los días realizan sus habituales ejercicios, evidenciando un estado inmejorable.

El promotor del sensacional match ha organizado los siguientes encuentros que se realizarán antes del match Firpo-Tracey:

A las 14.45, match a tres rounds entre Kid Lafuente y el chileno N. Ouviño; match a ocho rounds de tres minutos entre Liberto Corney, campeón aficionado latinoamericano, peso pluma, y Alcides Gandolfi Herrero, argentino; match semifinal a 10 rounds de tres minutos, entre Abelardo Hevia, chileno, y Domingo Arregui, profesional uruguayo, categoría "welter".

EL PUGILISTA CORDOBES ZARATE NOS ESCRIBE

Nos escribe el notable aficionado cordobés Efraín Zárate:

"Córdoba, septiembre 29 de 1922. —Señor cronista deportivo del diario "La Epoca". — Buenos Aires. — Muy señor Mío: Ruégole quiera tener a bien disponer la publicación de la siguiente carta:

"En el campeonato de selección de boxeadores aficionados que debían intervenir en la olimpíada latinoamericana, tocóme combatir con el aficionado Copello, de esa, de la categoría de peso pluma.

"En dicho encuentro el jurado declaró vencedor a mi adversario por puntos, falio que acaté aunque hube en esa oportunidad de formular mi protesta, por creer que el jury había sido apresurado en su decisión.

"Después de haber conocido la actuación del señor Copello en las olimpíadas, y a fin de que los boxeadores argentinos, sin distinción, puedan valorar las condiciones de amateur tanto del suscripto como del señor Copello, desafío a éste a un match, en las condiciones que el desafiado o su manager estimen convenientes y a realizarse en esta ciudad, bajo el patrocinio de las instituciones deportivas del país, que a juicio del señor Copello reuna condiciones para garantir la seriedad del match.

"Agradeciendo la deferencia del señor cronista, lo saludo con mi consideración más distinguida. — Firmado: Efraín Zárate.

"P. D. — Para la tramitación del match puede dirigirse a mi profesor, señor Armando M. Usher, calle Rosario de Santa Fe 71, Córdoba, o en esa con el señor Félix Rico, Río Bamba 390".

EL PROXIMO SABADO SE INICIARA EL CAMPEONATO ARGENTINO DE FOOTBALL

El sábado próximo se iniciará el Campeonato Argentino que auspicia la Asociación Amateurs.

Se ha fijado el siguiente programa:

Sábado 7 de octubre. — En el field del club San Lorenzo: Tucumán v. Chaco, a las 13.30; Capital v. Mendoza, a las 1515.

Linesmen. — Para el primer match: porteño y mendocino; para el segundo: tucumano y chaqueño.

En el field del club River Plate: Santiago v. Salta, a las 13.30; Prov. Buenos Aires v. Corrientes, a las 15 y 15.

Linesmen. — Para el primer match: bonaerense y correntinoé para el segundo: santiagueño y salteño.

Domingo 8 de octubre. — En el field del club Gimnasia y Esgrima: Córdoba v. Corrientes, a las 13.30; Capital v. Santiago, a las 15.15.

Linesmen. — Para el primer match: porteño y santiagueño; para el segundo: cordobés y correntino.

En el filield del club Racing: Santa Fe v. Mendoza, a las 13.30; Prov. Buenos Aires v. Tucumán, a las 15 y 15.

Linesmen. — Para el primer match: bonaerense y tucumano; para el segundo: santafecino y mendocino.

Martes 10 de octubre. — En el field del club River Plate: Prov. B. Aires v. Chaco, a las 13.30; Santa Fe v. Santiago, a las 15.15.

Linesmen. — Para el primer match: santafesino y santiagueño; para el segundo: bohaerense y chaqueño.

En el field del club Gimnasia y Esgrima: Capital v. Salta, a las 13 y 30; Córdoba v. Tucumán, a las 15 y 15.

Linesmen. — Para el primer match: cordobés y tucumano; para el segundo: porteño y salteño.

Jueves 12 de octubre. — En el field del club San Lorenzo: Corrientes v. Chaco, a las 13.30; Capital v. Santa Fe, a las 1515.

Linesmen. — Para el primer match: porteño y santafesino; para el segundo. correntino y chaqueño.

En el field del club Gimnasia y Esgrima: Mendoza v. Salta, a las 13 y 30; Capital v. Santa Fe, a las 15 y 15.

Linesmen. — Para el primer match: bonaerense y cordobés; para el segundo: mendocino y salteño.

Sábado 14 de octubre. — En el field del club Independiente: Córdoba v. Chaco, a las 13.30; Tucumán v. Corriente, a las 15.15.

Linesmen. — Para el primer match: tucumano y correntinoé para el segundo: cordobés y chaqueño.

Se disputaron ayer las regatas internas del Nacional Rowing Club.

En el Tigre se disputaron ayer, ante numerosa concurrencia, las regatas internas del Nacional Rowing Club, teniendo que suspenderse algunas de las pruebas que comprendía el programa a causa de la lluvia.

A las 9 horas, se dió la señal de partida para la primera carrera, que era en botes cadetes, de cuatro remos largos, con timonel, y donde los remeros senior darían una ventaja de cinco minutos. El decorrido de esta prueba era desde frente al local del Club hasta el río Capitán, cancha larga, frente al Club Delta Argentino, punto de llegada.

El orden de llegada fué el siguiente: primera la tripulación formada por Darío Zocca, Eulogio Golfo, Dante Zocca, stroke Ireneo Zocca, timonel Eduardo Barros, empleando 42.58 1|5; segunda la formada por Angel Negri, Raúl Grassi, Félix F. Dacharry, stroke José Clusellas, timonel Alejandro Tomatis, tiempo 49.10 1|5. Esta tripulación ganadora, por recibir la ventaja de diez minutos que le correspondía por clasificación, se adjudicó el triunfo por haber recibido una ventaja de 10 minutos que le correspondía por clasificación de los remeros.

A continuación se disputó sobre la misma distancia y condiciones, la segunda carrera para botes novicios, cuatro largos con timonel.

Se adjudicó el triunfo en esta regata la tripulación formada por Carmelo Calarco, Miguel Calarco, Eusebio Mirán, stroke Juan Pons Munar y timonel Antonio A. Podestá, que empleó 56.40 2|5.

Segunda la tripulada por Federico Figueroa, Carlos A. Mastropaolo, Alejandro Smaniotti, stroke Roberto F. Leiva y timonel Pedro J. Jarque.

Las otras pruebas que comprendía el programa fueron suspendidas por la causa arriba indicada.

Se disputaron ayer las regatas Universitaria y Escolar.

Ayer se disputaron, ante numerosa concurrencia de familias y aficionados, en el río Santiago, las regatas Universitaria y Escolar, las que no obstante la lluvia caída durante toda la tarde, alcanzaron gran éxito.

El resultado general de las regatas es el que damos a continuación:

Primera carrera, en botes de doble par y timonel, para dotaciones que representarán las Facultades de la Universidad de La Plata, distancia 000 metros: 1.o Facultad de Ingeniería, tripulado por Ernesto Seifert y Mario S. Carri, timonel Marcelo Barrera Gutiérrez; 2.o Química y Farmacia, tripulado por Francisco Casalins y N. Fernández, timonel F. Cobián; 3.o Agronomía, tripulado por Joaquín Sijoan Molinas y Alfredo Pochat, timonel Aquiles Garciso; 4.o Medicina, tripulado por Tiberio Lanteri y Enrique Ayarri, timonel Poerco Lambre; 5.o Derecho, tripulado por Alfredo Witry y Octavio Pacheco, timonel Raúl A. de la Torre.

Ganada por tres cuarto de bote; tiempo 2 minutos 41 segundos.

Segunda carrera, en botes dobles par y timonel, distancia 500 metros, para dotaciones que representaran establecimientos nacionales de educación radicados en La Plata: 1.o Colegio Nacional, tripulado por Mario de la Serna y Luis Polli, timonel Jesús Giani; 2.o Colegio San José, tripulado por Nicolás Bartolucci y Arnaldo Oliva, timonel Carlos Peña; 3.o Escuela de Comercio, tripulado por Julio Angelani y Juan M. Garat, timonel Carlos Peña; 4.o Escuela Industrial, tripulado por Federico Montes y Enrique Pisetta, timonel Luis Pereyra Vaca.

Ganada por dos motros; tiempo 2 minutos 14 segundos.

Tercera carrera, en canoa doble, para tripulaciones que representaran a Centros de Estudiantes de la Universidad de La Plata: 1.o Centro de Ingeniería, tripulado por Angel S. Bonaldo y Carlos S. Bianchi; 2.o Colegio Nacional, tripulado por Rodolfo Roselli y Juan Santoni; 3.o Centro de Medicina, tripulado por Manuel Becerra y Mariano Grigera Orfila; 4.o Centro de Química y Farmacia, tripulado por L. Bolero y P. F. Carriquiriborde; 5.o Centro de Derecho, tripulado por Adolfo Rivarola y Horacio Díaz.

Ganada por dos canoas; tiempo 2 minutos 8 segundos 1|5.

Club Belgrano

En la cancha de este club, se jugarán durante la semana en curso por el campeonato interno de pelota los siguientes partidos:

Hoy, a las 18.30 horas, tercera categoría: H. D. Veronelli y A. Torres v. V. Martínez Fontes y A. Romariz Elizalde; segunda categoría, a las 19.15, J. A. Berisso y M. M. Gutiérrez v. A. P. Llama y S. Lizurume; cuarta categoría, a las 21.30, E. Amuchástegui y M. Mom v. J. Maffei y N. Lettieri; categoría novicios, a las 22.15, C. J. Sagasta y V. S. Facio v. A. Navajas y A. Cazés Irigoyen.

Mañana, a las 18.30, M. Bezetervide y P. A. Niseggi v. S. J. Parodi y R. Di Clo; a las 19.15, G. Torres y J. C. Torres v. A. Bilbao la Vieja y A. Ríos.

Jueves 5, a las 18.30: S. G. Berrne y A. Gómez v. J. C. Carlomagno y J. R. Gayoso; a las 19.15, C. H. Sal y J. Viale Avellaneda v. E. Argerich y V. A. Maffei; a las 21.30, J. Vergara Campos y G. Paats v. H. D. Veronelli y H. Torres; a las 22 y 15, G. J. Wheeler y F. García v. A. González Ventura y J. G. Mackinnon.

Viernes 6 a las 18.30, A. Bertagaray y C. Piazza (hijo) v. A. González Ventura y J. G. Mackinnon; a las 19.15, V. Martínez Fuentes y A. Romariz Elizalde v. R. Amadeo y B. Martín.

El encuentro de rugby de ayer

Universitario v. Gimnasia y Esgrima

En la cancha que el Club Gimnasia y Esgrima posee en Palermo se jugó ayer tarde este encuentro por el campeonato de The River Plate Rugby Union.

El match que resultó muy bonito e interesante, terminó con el triunfo del equipo de Universitario por 5 tantos contra 3.

Los cuadros formaron así:

Universitario: E. H. González; C. Vázquez, F. Torino, W. O'Farrell y J. C. Cruz; L. Galíndez y R. de Sierra; M. Ayerra, E. Paz y R. Dellepiane; R. Serra y L. Steiner; M. Fitte, J. Dellepiane y O. Buzzi.

Gimnasia y Esgrima: F. Rothschild; B. Harriagut, R. R. Bustamante, J. Gutiérrez y A. Sánchez; C. Rojí y L. M. Arrieu; F. Lucioni, L. Córdoba y F. Navarro; A. Rodrígues Jurado y J. Harrington; I. Mercado, E. Rothschild y J. Reynal.

Regatas internacionales del Tigre

En su última reunión la comisión de la Regata Internacional del Tigre, dejó preparado el programa de las pruebas que se disputarán en dos reuniones y el que será sometido a la consideración de la Asociación Argentina de Remeros aficionados, en su sesión del viernes próximo, estudiando las nuevas distancias.

La primera reunión se realizará el 5 de noviembre próximo y comprenderá las categorías junior, cadetes y novicios y la segunda el día 11 de noviembre, la que comprenderá la categoría senior.

El programa es el siguiente:

Día 5, a la 14.30, novicios four, 2.000 metros, premio Club de Regatas La Marina; a las 14.50, cadetes four, 2.000 metros, premio Rosario Rowing Club; a las 15.10, junior four A, 2.000 metros, premio Ferro Carril Central Argentino; a las 15.30, junior four B, 2.000 metros, para remeros que no hayan sanado en botes shell y no estén inscriptos en la carrera anterior, premio Club Canottieri Italiano; a las 15.50, junior single scull, 2.000 metros, premio Compañía de Seguros; a las 16.10, botes de buques de guerra para 12 remos, 1.500 metros, premio Ministro de Marina; a las 16.30, junir light, 2.000 metros, premio Club de Regatas Hispano-Argentino.

Día 11, a las 15, senior four, dos mil metros, Copa América; a las 15 y 25, senior single scull, 2.000 metros, premio Tigre Boat Club; a las 15.50, senior pair oars, 2.000 metros, premio Ruder Verein Teutonia; a las 16.15, senior double scull, 2.000 metros, premio Club de Regatas de Avellaneda; a las 16.40, senior light, 2.500 metros, premio Copa S. M. el Rey de España.

Para las regatas del día 5, se correrán las eliminatorias que fuere preciso, debido a la capacidad limitada de la cancha, que es de cuatro embarcaciones, el día 1.o de noviembre, y para las regatas de senior, el día 8.

Las inscripciones se reciben en el local de la secretaría del B. A. R. C., calle Maipú 235, 3.o piso, hasta el 23 del corriente a las 12 horas, debiendo ser enviadas a nombre del secretario de la Comisión de Regatas Internacionales del Tigre, señor Germán J. Rose.

Boxing

Tal es el título de un nuevo semanario que aparecerá el 6 del corriente, que, como lo indica su nombre se dedicará a tratar en forma amplia con lujo de detalles todo lo relacionado con este interesante deporte.

CAMPEONATO SUDAMERICANO DE FOOTBALL

Posición actual de los equipos

Equipos	Argentinos	Brasileños	Chilenos	Uruguayos	Paraguayos	Partidos J.	G.	P.	E.	Pts.
Argentinos	—	—	4-0	—	—	1	1	—	—	2
Brasileños	—	—	1-1	0-0	1-1	3	—	—	3	3
Chilenos	0-4	1-1	—	0-2	—	3	—	2	1	1
Uruguayos	—	0-0	2-0	—	—	2	1	—	1	3
Paraguayos	—	1-1	—	—	—	1	—	—	1	1

CHINATO GARDA
es el mejor

CREDITOS
Puede Vd. obtenerlos en nuestra casa, abonándolos en diez meses sin mayores ni complicados trámites y sin cobrarle anticipada la cuota inicial.
Pídanos condiciones y solicitudes
SASTRERIA, CONFECCIONES Y ARTICULOS GENERALES PARA HOMBRES, JOVENES Y NIÑOS
MURO Y Cía
BME MITRE ESQ. MAIPU
CREDITOS

EL MEJOR REMEDIO contra la TOS
por fuerte y crónica que sea, son y han sido siempre las
PASTILLAS PECTORALES del Dr. ANDREU
Son tan seguros y rápidos los efectos de estas pastillas, que casi siempre desaparece la TOS al terminar la primera caja.
ASMATICOS
usad los CIGARRILLOS, PAPELES AZOADOS del mismo AUTOR, que calman el ASMA al instante, por fuerte que sea

COMO SE LIMPIA LA SANGRE

Basta acudir a un antiguo como sencillo remedio casero: tomar de mañana en ayunas, una cucharadita de azufre termado mezclado con miel pura de abeja o de agua azucarada. Es un remedio que cura las afecciones de la piel, como ser, barros, granos, manchas, puntos negros, herpes, eczemas, etc. También es un excelente depurativo de la sangre, porque elimina del organismo todas las impurezas, y es un magnífico regulador de las funciones del tubo digestivo, porque abre el apetito y corrige radicalmente el estreñimiento.

ARTE - TEATROS - CINEMATOGRAFIA

"La enemiga"

Blanca Podestá ha obtenido la exclusividad por tres años y para la Argentina, Uruguay y Chile, de la versión castellana de "La nemica" (La enemiga) de Nicodemi hecha por Julio Escobar y que se estrenará en el Marconi en la función a beneficio de la expresada actriz.

En el Nacional

La obra de Roldán "Aunque no queramos", exhumada el viernes en el Nacional, ha resultado un hallazgo provechoso. El sábado y ayer se agotaron las localidades motivo que ha influido para que hoy la producción de referencia ocupe tres de las cuatro secciones habituales del programa.

Beneficio y despedida

Enrique de Rosas, que hoy clausura su feliz temporada del Mayo, no ha querido hacerlo sin acordarse del personal del teatro. A tal efecto la función de esta noche es a beneficio de ellos y es de esperar que alcance un éxito de boletería como bien se lo merecen los modestos servidores de la casa.

El beneficio de León

Pasado mañana miércoles se realizará en la Comedia la función extraordinaria a beneficio del actor cómico Ignacio León. Se estrenan con tal motivo la pieza "El sanatorio del amor".

Un substituto

El actor Giusani se hizo cargo ayer en el Marconi del rol de Gerardo de Nerval en la intensa pieza de Darío Niccodemi, "La sombra".

Giussani ha sabido salir airoso de la prueba, demostrando poseer excelentes condiciones para los roles de mayor responsabilidad.

Para el Mayo

Conforme a lo anunciado, mañana martes se presentará en este teatro el elenco español que encabeza el veterano Salvador Ferrer, y que lo constituye un buen núcleo de intérpretes y cantantes.

Opereta nueva

Transcribimos de un colega montevideano la siguiente crónica:

"La compañía Bertini-Gioana nos dió a conocer anoche la opereta de Edmundo Corrada, música del maestro E. Bellini, titulada: "La pena de Taglione".

La corrección con que Bertini pone en escena las obras y la ajustada interpretación que de ellas nos ofrece, sumadas al sugestivo "no apta para menores" que resaban los programas, congregó anoche en el Urquiza a una numerosa concurrencia, dispuesta a conocer una nueva pieza del género de sus predilecciones y ávida de saborear "el picante" que casi siempre condimenta a las operetas y que la moral y otras razones recomiendan ocultar a los menores. Y la verdad es que las esperanzas del público no fueron defraudadas, en ese sentido. ¡Hay en "La pena del Taglione" diálogos chispeantes y frases llenas de "doble intención". Las escenas son muy movidas y los comentarios musicales bastante bonitos, especialmente al finalizar el primer acto, donde Bertini y la Gioana bailan un "fox-trot" que mereció los honores del "bis". El segundo acto termina con una marcha muy alegre que conquistó muchos aplausos.

En cuanto a la interpretación puede decirse que se nos dió una versión ajustada, destacándose Bertini, la Gioana y la señorita Tina di Palma, que desde anoche se incorporó a esta compañía. Esta demostró tener estimables condiciones vocales y aptitudes para la escena, aunque anoche se mostró un poco cohibida y algo insegura en algunos pasajes, consecuencias tal vez del debut, en este nuevo género que cultiva. La decoración es adecuada, no tiene nada nuevo ni tampoco hay efectos vistosos, tal vez por no exigirlo la modalidad de la obra".

Beneficio en el Marconi

Esta noche se realizará en el Marconi una función extraordinaria a beneficio de la Sociedad Agudath Ajim de Polonia.

Se representará el drama de Bernstein "Israel" vertido por Dowton.

De Montevideo

La tonadillera Teresita Zazá ha resuelto prolongar su temporada en el Ridalto hasta el 13 del corriente.

—El sábado se benefició en el Urquiza el director de la compañía de opereta italiana Bertini.

—El 10 del corriente se inaugurará el nuevo teatro Zabala, que se destina a varietés y cuyo espectáculo inicial se hará con la presentación de Mercedes Alfonso y la bailarina Oterito de Naya.

Debuts

En el Casino harán su presentación mañana los equilibristas Les Vieviaris, la bailarina excéntrica Vitta Granelli y el malabarista cómico Rowland.

El elenco de Bianca Podestá

Está ya casi listo el elenco con que Bianca Podestá actuará el año entrante en el Marconi, siguiendo la brillante campaña artística de esta temporada.

Acompañan a la expresada actriz entre el personal femenino la Vidal, la Sinisterra, la Casares Pearson y la Delgado. Y del personal masculino Giussani, Pasist Rocha, Zama, Walk y Passano. Es posible que, además, sea contratado el actor Casamayor, otro elemento útil.

Falta, como se ve, entre los nombres un actor cómico.

Este dato ha dado asidero al rumor de que Ballerini intentaba volver a escena ocupando ese puesto. Nosotros no creemos en la verdad de ello. Ballerini está muy bien en sus tareas actuales y fatigosas de administrador del negocio y director de escena. Otro cargo más sería superior a sus actividades y perjudicial para sus intereses. Y aunque Ballerini pueda tener una cierta nostalgia de la escena que justificaría aquella resolución, lo sabemos un hombre lo suficientemente práctico para no dar un paso en falso.

Un accidente a la Cornaro

La actriz de la compañía Muiño-Alippi, señora Cornaro, sufrió ayer al ir a embarcarse, la luxación de un pié, motivo por el cual se vió precisada a quedarse en ésta.

La Cornaro se incorporará al elenco cuando partan para Europa.

Motivado por este accidente se modificó el programa de presentación para Montevideo, quedando formado por "Es zonzo el cristiano macho, eto.", "Martín Fierro" y "Era un muchacho alegre".

Cuarto centenario

En el Apolo llega hoy a marcar su cuarto centenario de representaciones la pieza novelesca de Romero "El bailarín del cabaret".

Ocupa la sección nocturna, que será gratis para las personas que asistieron a la tercera de ayer domingo.

De Rosas al Buenos Aires

Mañana martes se presentará en el Buenos Aires la compañía Rivera de Rosas, de feliz arraigo en nuestro ambiente.

El programa inicial consta de dos obras de gran guignol, "La atroz voluptuosidad" y "Au rat mort". Finalizará el espectáculo con "Asidalia", la chispeante comedia de Nicodemi vertida por Escobar.

Politeama

La vieja revista de Bayón Herrera y González Castillo "De Buenos Aires al Far West" ocupa hoy el cartel, que comparte por igual con "El Suplemento", de Escobar. Aquella va en secciones vermouth e intermedia y ésta en primera y última.

Próximos estrenos

En el San Martín se ha fijado para el miércoles el estreno del sainete "En la puerta de un boliche", que firman Maroni y Giudice, con músicas del maestro Antonio de Bassi.

Conservatorio de Buenos Aires

Las discípulas y discípulos del Conservatorio de Buenos Aires que tomaron parte en la 365o. audición de este acreditado establecimiento de educación musical, acreditaron una sólida enseñanza y un talento personal, que acaso lleve a muchas a una brillante carrera.

Como pianistas, se destacan: María Emilia Quiroga, Clelia Castellanos, Guillermina Bravo, Inés Polotto, Isolda Stok, Mercedes Nachou, María Luisa Mazzino, niñas bien dotadas y de una eximia escuela pianística.

De las clases de conjunto, deben mencionarse: M. Nachou, Víctor Hormaechea y Jorgelina Salas, que interpretaron con gran musicalidad el primer tiempo del Trío op. 44, de Mendelssohn; y M. L. Mazzino, Remberto Giménez, V. Hormaechea, Manuel Albruiral y J. Salas, que en el primer tiempo del Quinteto op. 44 de Schumann, acreditaron notables condiciones de instrumentalistas de conjunto.

Una escena de "Huérfanas de la tempestad", donde realizan una labor encomiable los hermanos Gish

Asociación Wagneriana

El recital de canto a cargo de la señorita María Rozanne, que debió realizarse esta noche, ha sido postergado por indisposición de la cantante mencionada.

Arturo Rubinstein

Mañana, a las 21.15, en el Odeón, dará un único recital nocturno, el pianista Arturo Rubinstein, quien ejecutará el siguiente programa:

Sonata op. 57 (Appassionata), Beethoven; Coro de los Derviches, Beethoven - Saint Saens; Marcha turca, Beethoven-Rubinstein; La Cathédrale engloctie, L'Isle Joyeuse, Debussy; Alborada del Gracioso, Ravel; Navarra, Albéniz; Danza del amor brujo, Falla; Balada en la bemol, Berceuse, Chopin; Marcha militar, Schubert-Tausig; Muerte de Isolda, Wagner; Rapsodia XII, Liszt.

Otra reducción

El empresario del Nacional señor Carcavallo ha puesto en práctica este año en el teatro que maneja y con envidiable resultado el procedimiento de las reducciones de obras de tres actos.

Siguiendo la feliz innovación, se piensa ofrecer dentro de poco "La cáscara de nuez" de Pico y Eichelbaum.

Cinematografía

Algo sobre "La reina de Saba"

Ha constituído todo un éxito el estreno de la película que nos sirve de epígrafe. Los principales cines donde se sigue pasando se ven continuamente llenos de gente, ávida de presenciar la cinta más bonita, la más costosa y la mejor presentada hasta la fecha, por la Fox Film de la Argentina. Sus intérpretes están acertadísimos, cabiendo felicitar a esta institución, por tan buena producción.

La privada de ayer

"PATAGONIA"

Como estaba anunciado, llevóse a cabo ayer en el cine Callao, la exhibición privada del fil argentino titulado "Patagonia", de la ya celebrada empresa Federico Valle.

En ella vemos paisajes muy bien tomados, y también se destacan netamente, Arauco Randal, Nelo Cosimi y otros.

El primero de los nombrados actores, se le llama el Hayakawua argentino, por su parecido con el de Norte América, y el segundo no es necesario hablar de él.

La interpretación muy buena, y las fotografías muy bien tomadas, sabiendo felicitar al señor Federico Valle, por tal honrosa película. Una vez más, con "Patagonia" se demuestra a qué alto exponente se halla la industria de la filmación argentina, para honra de nuestra querida patria.

Las principales figuras de la cinematografía española

El conocido crítico cinematográfico español que firma "Micromegas", ha estudiado el estado actual de la industria cinematográfica peninsular en el interesante artículo que publicamos a continuación:

"En realidad, lo que hasta ahora se lleva hecho en España en este sentido no pasan de ser meros ensayos, sin trascendencia alguna. Tienen la culpa de este estado de cosas, de una parte, el poco ambiente que aquí existe para desarrollar la industria de la cinematografía y de otra parte, el escaso capital con que cuentan las empresas que se dedican a la edición de films y que les impide, por lo tanto, poder ofrecer a los actores teatrales sueldos tentadores.

De ahí nace la falta de entrenamiento, esa cortedad que observamos en nuestros actores cuando abandonan el teatro para trabajar ante la cámara. Si actuasen más a menudo en la pantalla, esa cortedad la irían perdiendo poco a poco, asegurándose más en ese aspecto de su arte. Pero sólo muy tarde en tarde una manufactura les ofrece la ocasión de trabajar para el cine.

Basta de digresiones y vamos a ocuparnos, muy por encima, de los artistas de teatros españoles que han aparecido en las pantallas de nuestros cines.

Forzando nuestra memoria, recordamos a Morano, Antonia Plana, Luis de Llano y Emilio Díaz, interpretando una película titulada "La prueba trágica", que no nos convenció. Morano, tan excelente actor en el escenario, se hallaba como desorientado, actuando en plena naturaleza, trepando por los riscos de Montjich, sin la necesaria preparación para esas andanzas. Además, nos pareció en la pantala demasiado grueso, y esto, como saben nuestros lectores, es un defecto imperdonable.

Tórtola Valencia, la eminente bailarina, también hizo sus pinitos en el cine, con éxito mediano. Recordamos una película suya — cuyo título no acude a nuestra memoria — en que la genial danzarina hacía el papel de una joven ingénua que es raptada y secuestrada en medio de la vía pública. Hay que reconocer que en la escena del rapto, Tórtola desempeñaba su papel con un realismo asombroso, que en ciertos momentos la acercaba un poco a Alla Nazimova.

Y vamos a ocuparnos ahora de uno ne ha sido un nuevo escenario, donde hacer alarde de su gracia inimitable. actor popularísimo, para quien el cine Nos referimos a Juan Bonafé, el caricato extraordinario, que obtuvo un éxito rotundo con su creación cinematográfica "La tía de Pancho".

Bonafé supo prescindir de la voz y poner toda esa gracia que Dios le ha dado en el gesto y en el ademán, colocándose a la altura de los mejores artistas cómicos del cine. Lástima grande que un buen operador no le hubiera ayudado en su creación, pues de este modo la película habría resultado una obra de arte perfecta.

Enrique y Jaime Borás quisieron también aparecer en el lienzo y lo lograron, aunque sus creaciones no pasarán a la posteridad. Jaime Borrás en "El león de la sierra", supo darnos la impresión del hombre rudo y noble, con un verismo que nos hizo ver en él, para lo futuro, un buen artista cinematográfico.

Y ha llegado el momento de hablar de creaciones más recientes, que estarán en la memoria de nuestros lectores.

"El golfo" es una de ellas. Ernesto Vilches e Irene López Heredia fueron los protagonistas de esta cinta notable, que colocó a buena altura a la cinematografía española, empujándola por sendero que nunca hasta entonces había recorrido.

Nuestro cinematografistas se preocupan más de imitar las producciones extranjeras (mal imitadas, hay que reconocerlo), que dar una nota real que pintase algo de la vida de nuestro país. Los editores de "El golfo" supieron saltar sobre ese escollo y los Altos Hornos de Bilbao aparecieron por primera vez sobre la tela asombrándonos con el esfuerzo gigantesco del hombre y abriendo el surco que más tarde habría de agrandar la manufactura francesa "Film D'Art", al hacer su magnífica película "Trabajo".

Ernesto Vilches se nos reveló en esta película como un artista cinematográfico. Para nuestro gusto, encontramos más completa, más equilibrada su labor en el lienzo que su labor en el teatro. Y es que Vilches es un hombre educado muy a la moderna, familiarizado con la vida teatral de Estados Unidos y conocedor de todos los secretos de la cinematografía. Por eso, en su creación, vimos a un artista enterado, competente, a un hombre que sabía moverse sin vacilaciones, sin esas absurdas vacilaciones que pregonan la falta de entrenamiento de un actor. Irene López Heredia, dirigida por él, lo secundó con acierto, supo ser elegante sin afectación y supo, sobre todo, encantarnos en todo momento con su belleza sugestiva.

Cerraremos esta breve reseña dedicando un parrafito a Raquel Meller, nuestra artista tan admirada que creó el rol de protagonista en la película "Los arlequines de seda y oro".

Raquel, con su gran talento artístico se adentró en el personaje que interpretaba, lo comprendió, lo matizó exquisitamente con las mil facetas de su arte.

Y aunque el argumento no se prestaba mucho para refinamientos ni delicadezas, Raquel supli6 esa falta, derrochando a caudales su talento, alejándose de la muper melodramática que el autor había ideado, para quedar sólo en mejor real y humana, capaz de sentir todas las alegrías y todos los dolores.

Este ha sido el gran éxito de Raquel Meller y su obra de arte más perfecta, que tal vez el público no apreció en todo lo que valía".

Ha tenido mucha aceptación "Juez y parte", del programa "Arte"

SON SUS PROTAGONISTAS JEWEL CARMEN Y KENNETH HARLAM

En los principales cines, ha sido estrenada el sábado 30 con general aceptación una muy interesante película del programa "Arte" de la "Corporación Argentino Americana de Films" titulada "Juez y Parte". Son protagonistas de esta película, la graciosa Jewel Carmen y el correcto y popular galán Kenneth Harlam.

¡PATAGONIA!

Muchas razones justifican el triunfo de Juez y Parte. En primer lugar las excelentes dotes interpretativas de sus protagonistas que se desempeñan con profundo conocimiento de sus respectivos papeles y salvando airosamente todas las dificultades que presentan los mismos.

El asunto de este film se inicia con una escena que deja en suspenso el ánimo del expectador y le plantea una interrogación que sólo se define en su último acto, acicateando poderosamente su atención que se mantiene latente hasta culminar en sus cuadros finales.

En una sala de los tribunales neoyorquinos se halla reunido un jurado definiendo la no inculpabilidad de un hombre, acusado de asesinato. Muchas horas de continuada deliberación, de acaloradas discusiones, han dado por resultado de que no hayan podido llegar a un acuerdo. Hasta que por fin, y en el momento en que los jurados se retiran, uno de ellos solicita atención narrándoles luego la historia del crimen. Al finalizar esta, el jurado en lugar de comunicar al juez lo sucedido como hubiera sido de rigor, juran solemnemente callar todo lo escuchado y decretar la inocencia del hombre acusado como criminal.

¿Que razones tan poderosas debieron influir en el ánimo de esos hombres y probos para determinarlos a burlar la justicia de los hombres amparando a un criminal?

Esto es lo que da a la película un extraordinario interés, pues trata un asunto de todo punto de vista original y nuevo.

Kenneth Harlam desempeña conscientemente su papel, poniendo de relieve una vez más las numerosas cualidades que han hecho de él el galán preferido por nuestro público. Jewel Carmen es como siempre la actriz adecuada y expresiva que interpreta a la perfección su papel y que encanta al público por la gracia y esperitualidad que pone de relieve e ntodo momento.

El campeonato mundial de polo en EE. UU.

El lunes vróximo será exhibido por primera vez, en el Grand Splendid y Palace Theatre, el film que registra la llegada de los jugadores de polo argentinos a Estados Unidos y la descollante actuación que han tenido al medirse con los mejojres equipos norteamericanos en los diversos partidos jugados por el campeonato abierto y vor la copa Herbert Memorial.

Distínguese el film por la precisión ocn que han sido tomadas las diversas fases del juego, el notable "stroking", agilidad y destreza de los campeones y la asombrosa rapidez de los "ponnies" argentinos. Las vistas del célebre torneo fueron tomadas exclusivamente para la casa Max Glucksmann vor su operador en Nueva York, siendo las únicas en su género.

"Brand, pocas palabras"

La última película del gran actor cowboy William S. Hart, filmada vara la Paramount con este título, fué estrenada ayer en los salones Grand Splndid y Palace Theatre, obteniendo en ella uno de sus más destacados éxitos.

La circunstancia de interpretar en ella tres papeles distintos el popular actor, hace que la película adquiera contornos inesveradamente gratos y demuestra concluyentemente la valía del famoso astro.

Secunda a Hart, la simpática actriz Jane Novak, quien hace de su papel una creación de arte y buen gusto.

Los salones Grand Splendid y Palace Theatre reprisarán hoy en las dos funciones "Brand, pocas palabras", a cuyo film auguramos un buen éxito.

CERVEZA
PILSEN
(Marca BIECKERT)
En botellas o en chopp
Es siempre la mejor

Lista de estrenos de la casa Max Glücksmann

Semana del 2 al 10 del corriente inclusive

"La rosa de Drumtochty", producción Paramount, interpretada por Mary Glynne y Donald Crisp.

"Cincidencia", producción Metro Classics, del programa Rex, interpretada vor Robert Harron y la joven Ina Walker.

"El hijo del lobo", marca Robertson Cole, programa Palace, interpretada portada por Edith Roberts y Ashley Cooper.

"Huyendo de la esclavitud", de la marca Realart, interpretada vor Bebe Daniels.

"El rey de los cowboys", producción Kipling, interpretada por Big Boy Williams y Patricia Palmer.

"El sobrino de su tío", reestreno, marca Metro, interpretada por Viola Dana.

"Pathé Journal 56 y 57". Informaciones mundiales de actualidad.

"Los milagros de la selva". Cinenovela en 15 episodios. Episodios números 14 y 15.

"La afición al cint". Comedia marca Christie, interpretada por Bobby Vernon y Lucy Cotton.

"La vieja verde". Comedia Christie especial por Eddie Barrie y Mary Wynn.

"El departamento de Correze". Hermosos paisajes tomados del natural.

Huérfanas de la tempestad

HOY SE ESTRENA

Existe verdadera exvectativa por conocer la producción de Griffith. "Huérfanas de la tempestad", que hoy se estrena en los cines Empire, Callao, Esmeralda y Florida.

Es la más reciente de las producciones del mago de la cinematografía norteamericana, autor de tanta colosal producción como 'Intolerancia", "El nacimiento de una Nación", "Corazones del mundo", "La calle de los ensueños", etc.

"Huérfanas de la tempestad" tiene un conjunto de intérpretes muy pocas veces vistos en una sola película.

Aparecen las hermanas Lillian y Dorothy Gish, Monte Blue, Creighton Hale, Joseph Schildkraut, Frank Losee, Catherine Emmett, Lucille La Verne, Kate Bruce, Leslie King, etcétera, cada una de ellas digna de acreditar un film.

Griffith, por sí solo, tiene una fama tan bien ganada, un prestigio tan sólido, que su solo nombre basta para llenar un salón.

Esta noche será sin precedentes en los anales de nuestros cines.

Pueden estar orgullosos los Artistas Unidos de presentar tan monumental producción de los cuatro grandes.

V. V.

"LA EPOCA"

CINEMATOGRAFOS

Teatros y Variedades, véase en "Carnet del Viajero", de 1a. página.

CAPITOL THEATRE — Santa Fe 1848.— Hoy, a las 16.20 y a las 21: La corista de Broadway; La tragedia de Polichinela; Frente al cadalso.

GRAND SPLENDID THEATRE — Santa Fe 1860. — Hoy, tarde únicamente. Noche: Beneficio del Colegio Santa Rosa. A las 16.10: La encantadora. A las 17.10: La cautiva del caudillo moro. A las 18.20: El team de polo argentino en Estados Unidos; La ronda de media noche.

PALACE THEATRE — Corrientes 757.— Hoy, día de moda. A las 15.20: Brand, pocas palabras. A las 18.20 Jetatore. A las 17.20: La cautiva del caudillo moro. A las 18.20 y 22.10: La ronda de media noche; El team argentino de polo en los Estados Unidos.

EMPIRE THEATRE—Corrientes y Maipú. — Hoy, a las 17.30 y 21.30: Sea usted mi esposa y vámonos a casar. A las 22.20: Huérfanas de la tempestad. A las 15.20: La muerte de Satanella. A las 16.10: Días de escuela. A las 17.30: Sea usted mi esposa y vámonos a casar. A las 18.30: El pariente pobre. A las 21.30: Sea usted mi esposa y vámonos a casar. A las 22.20: Huérfanas de la tempestad.

SELECT — Suipacha 482. — Hoy tarde, a las 14 y 20.20: Cómicas. A las 16 y 21: Coincidencias. A las 17 y 23: La cautiva del caudillo moro. A las 18 y a las 22: Los naipes mandan.

SELECT LAVALLE — Lavalle 921.—Hoy: Sección cómica; Cadalso de oro; Vidas desiertas; Mártires de un ideal; El testimonio mudo.

TEATRO PRINCESA — Suipacha 460.— Hoy, en cine continuado desde las 11: Días de escuela; Mártires de un ideal.

GENERAL BELGRANO — Cabildo 2165.— Hoy: Tula; Los naipes mandan; La gran suerte; Carlitos cambalachero.

MAJESTIC THEATRE — Corrientes 343. — Hoy: ¡Mi viejo Pinto!; La promesita del diablo; La señorita Vértigo.

PETIT SPLENDID — Lima 376. — Hoy, tarde y noche: El cadalso de oro; La promesita del diablo.

SELECT BUEN ORDEN — Bernardo de Irigoyen 1521. — Hoy, tarde y noche: ¡Qué rara es la vida!; Lahoma; La hija de las cumbres; Los misterios de la selva; Sección cómica.

CINE CATALUÑA — Corrientes 2016.— Hoy, tarde y noche: Corazón de cow-boy; La rosa del rastro; La voz del hogar; La tribu blanca.

CINE ELITE — Cabildo 3241. — Hoy: La mujer y la fiera; Un buen amigo; El cuento del tío.

REAL CINE Esmeralda 429. — Hoy, tarde y noche: El ambicioso; Vidas desiertas; Mulas e hipotecas; Simplón jinete; El valle de los gigantes; En camisa de once varas.

STANDARD THEATRE—Corrientes 2037. — Hoy, tarde y noche: Petit Margarita; Cásate y verás; Moisés Rey de diamantes.

THE AMERICAN PALACE — Corrientes y Callao. — Hoy, tarde a las 18, noche a las 22.30: 5.a y 6.a exhibición de La Reina de Saba. A las 17 y 21.50: El vendedor de embustes. A las 16 y 21: El dedo acusador.

CRYSTAL PALACE — Corrientes 1530.— Hoy: La deuda satisfecha; Dado por perdido; El cadalso de oro.

GAUMONT THEATRE — Rivadavia 1535. — Hoy a las 16.30 y a las 21: El ambicioso. A las 17.30 y 23: Días de escuela. A las 18.30 y 22: La muerte de Satanella.

IMPERIAL CINE — Cangallo 771.— Hoy: La vía láctea; Cadalso de oro; ¡Cuidado con la pintura!

MIGNON PALACE — Juramento 2433.— Hoy: ¿Está usted legalmente casado?; La princesita; Un caso de moral.

CINE BOLIVAR — Bolívar número 1032. — Hoy: Un hombre de ideas; Los dados del destino; Con Stanley en Africa.

CINE Gral. MITRE — Bmé. Mitre 1339. — Hoy: La prometida del diablo; El pariente pobre.

CINE COLON DE FLORES — Nazca 456. Variado y selecto programa con estrenos de actualidad.

CINE-TEATRO SAAVEDRA — San Juan núm. 2540.—Cine familiar. Todos los días variado programa altamente moral.

CINE JOCKEY CLUB — Córdoba 3967.— Diariamente estrenos. Variado y selecto programa cinematográfico.

EXCURSIONES

REAL DE SAN CARLOS — Excursiones todas las noches (excepto los domingos). A las 21 (9 p. m.), el vapor Helios saldrá de la Dársena Sur (galpón No. 1 para el Real. Precio de la excursión, 5 $ m/n nacional. Los domingos sale a las 10 de la mañana, llegando a Buenos Aires el mismo día a las 19. Camas de ida y vuelta, 5 $. Camarotes ida y vuelta, 15 $ m/n. Entrada a los salones de recreo, 1 $. La cédula o libreta de enrolamiento son indispensables.

RHOFEINE
MILLARES DE SEÑORAS en el mundo combaten las molestias que acompañan sus indisposiciones periódicas, tomando tabletas de RHOFEINE.

ESCUELA DE BAILES MODERnos dirigida y atendida personalmente por el profesor argentino Roberto Prince, profesor oficial del Club General Pueyrredón. Mar del Plata; grandes y confortables salones reservados para clases particulares y familias, creador del método práctico ultramoderno, en ocho lecciones. Enseñanza gerantida. Especialidad en shimmy y tango. Cuerpo de profesoras. Lección 2 $; Salta 148. as922

HORTA Y CIA
FABRICA DE MEDALLAS
GRABADOS ORFEBRERIA
Y FUNDICION ARTISTICA
BME MITRE 744 B. AIRES
PIDAN NUESTROS CATALOGOS

PROXIMAMENTE
¡PATAGONIA!
La primera revelacion artistica de la cinematografia nacional
con
ARAUCO RADAL
el Hayakawa Argentino
CINEMATOGRAFIA ARGENTINA
FEDERICO VALLE

ALBUM PRESIDENCIAL
DE LA
REORGANIZACION NACIONAL 1916-1922
SINTESIS HISTORICA DE LA VIDA ARGENTINA BAJO LA PRESIDENCIA DEL DOCTOR HIPOLITO YRIGOYEN, EN LO INSTITUCIONAL, ECONOMICO, EDUCACIONAL, ARTISTICO, SOCIAL Y DEPORTIVO

Contendrá: labor presidencial, de los ministerios y reparticiones públicas; Cámaras; bancos oficiales y particulares; gobiernos y legislaturas de provincias durante aquel período.

Informaciones sobre las fábricas y talleres, grandes tiendas, fiels., canchas, plazas, paseos y establecimientos agrícolas y ganaderos, ilustrando el material con fotografías.

Dará a conocer las últimas estadísticas sobre el ejército, la armada y población obrera, etc.

Para pedidos e informes a nuestras oficinas de redacción y administración, VICTORIA 618

FERROCARRIL CENTRAL DE CORDOBA

Trenes de Pasajeros

Los trenes de pasajeros salen de RETIRO C. C. (Buenos Aires), para:

Rosario	Diariamente	a las 8.00
Rosario, Santa Fe, San Francisco, Córdoba, Tucumán	Lunes, miércoles y sábados	a las 21.30
Santiago del Estero, Catamarca	Lunes, miércoles y sábados	a las 21.30
Rosario de la Frontera, Salta, Jujuy	Lunes, miércoles y sábados	a las 21.30
La Quiaca	Lunes	a las 21.30

Los señores viajeros que salen de Retiro con tren de la hora 21.30, con destino a Rosario, podrán permanecer hasta las 8.00 en el coche dormitorio, que se desengancha del tren en dicha ciudad.

Servicio de Cargas

Entre Retiro, Central Córdoba (Buenos Aires) y Rosario, Córdoba, San Francisco, Rafaela, Tucumán, Santiago del Estero, Salta, Jujuy, La Quiaca, Embarcación, Chilecito, La Rioja, San Juan, Catamarca, Santa Fe, Reconquista, Vera, Resistencia.

Las mercaderías cargadas en Retiro durante el día, salen a destino la misma noche, llegando a Rosario en la madrugada del día siguiente y a San Francisco y Córdoba la mañana del día subsiguiente.

Por informes y tarifas, ocurrir: Oficina de Informes (Galería Güemes), Buenos Aires y Estación Retiro Central Córdoba.

Mayo 1922.

H. G. CABRETT,
Administrador General.

CARRERAS DE CABALLOS

HIPODROMO ARGENTINO

LA REUNION DE AYER

BREVES COMENTARIOS

Momentos antes de iniciarse la reunión una fuerte lluvia convirtió la pista en un fangal, originando numerosas deserciones en la mayoría de las carreras.

En el clásico Estados Unidos del Brasil, Gandoumint, excelente barrero, se adjudicó la carrera en un canter, confirmando sus excelentes ejercicios y sus últimos éxitos.

En las pruebas ordinarias inscribieron sus nombres como ganadores, Souville que recorrió la distancia de una hebra; Añapa, una hija de Fulmen que reaparecía después de prolongada ausencia sosprendió a la cátedra con un dividendo de cuatro cifras; Fromentín derrotó al favorito Callejero por la cabeza; Isla se impuso en el premio La Ñatita, también en un canter; Brincador logró arrebatarle el triunfo a Charles Jacque cerca del disco; Colastiné, con un peso insignificante, no tuvo competidores en el handicap de la milla, y, finalmente, Surí aprovechando el estado de la pista resultó el ganador de la carrera del desquite, imponiéndose en gran estilo.

Primera carrera: Souville. — La mayoría de los concurrentes de la prueba inicial desertaron, limitándose puede decirse al encuentro de Souville e Insurrecto, ya que Miseltoe, El Cachorro y Ofidio nada tenían que hacer en su contra

El hijo de Verdun, que en su anterior carrera había sido muy mal dirigido, ayer sin inquietarse mayormente de la persecución de sus adversarios, se impuso en un cánter, rematando la carrera con gran facilidad y con probabilidades de no tardar en repetir este éxito.

Insurrecto, que viene actuando con escasa suerte, ha tenido que conformarse con entrar otra vez segundo, correspondiéndole el tercer puesto a Miseltoe, que fué de los otros el que mejor se condujo.

Segunda carrera: Añapa. — A pesar del estado de la cancha fueron presentadas las potrancas que tenían mayores probabilidades, resultando gran favorita Doña Berengela, a quien se la consideraba imbatible, mucho más con el cambio de monta que se decía influiría notablemente.

La hija de Escamillo ha defeccionado, sin embargo, en forma inesperada, no logrando ni uno de los puestos del marcador.

La carrera se resolvió por el triunfo de Añapa, una hija de Fulmen, a quien parece haber favorecido los aires provinciales donde había pasado una temporada hasta regresar a Palermo en la corriente semana.

La pupila del stud Casco, muy poco cotizada, logró derrotar a Happy Fanny por la ventaja indispensable para dar fallo.

Astucia consiguió ser tercera, delante de Le Conquete.

Corrieron sin tener figuración alguna, además, de la favorita, La Nota, Nueva Flor y Courtesy.

Fromentín, ganador de la carrera de potrillos perdedores

Tercera carrera: Fromentín. — De los veinte inscriptos en la prueba de potrillos perdedores, cumplieron su compromiso únicamente ocho, estando divididas las preferencias entre Callejero, Luis XV y Mascalzone, los cuales se vieron substituídos en el disco por Fromentín, un hijo de Calicanto que recientemente había corrido sin mayor éxito.

El favorito, Callejero, que perdió la carrera por una cabeza, se ha conducido honorablemente y seguramente que con un poco más de tino hubiera podido ser el ganador.

En cuanto a Luis XV, creemos que ha perdido una brillante oportunidad para abandonar la categoría de perdedor.

Mascalzone, que inspirara gran confianza a su caballeriza, procedió en el disco a los anteriores.

Méndez Núñez, Infierno y Calcador fueron no placé, lo que motivará posiblemente un cambio de pista para este último, que actuará en lo sucesivo en el hipódromo de La Plata.

Cuarta carrera: Isla. — Es necesario convencerse que la representante del stud Abrojo es una yegua de positivas calidades y que en cualquier pista despliega sus excelentes medios y que las esperanzas de su caballeriza son, por cierto, bien fundadas, al considerarla como una de las mejores representantes de la generación actual, dentro de su sexo.

Llegada de la 5a. carrera: 1o. Gandoumint, 2o. Tangage, 3o. Alpes, 4o. Hijo Mío

La hija de Verdun, de espléndida presencia y con el antecedente de ser media hermana de Isleño, un buen ganador de handicaps de fondo que seguramente intervendrá en algunas pruebas clásicas con verdaderas probabilidades.

Isla en contra de Serenísima, Spécula y My Fly, que fueron sus nuevas adversarias, no ha tenido que emplearse mayormente para recorrer la distancia en un canter, rematando con gran facilidad y recorriendo los 1500 metros en 1'34" 1|5.

Quinta carrera — Gandoumint — Los competidores que anunciaban cumplir su compromiso en el clásico Estados Unidos del Brasil fueron presentados, pero modificándose totalmente la chance de ellos en atención al estado de la pista. Gandoumint el único representantes de la generación que le salió al encuentro a los viejos campeones resultó gran favorito, pero el hijo de Pippermint para adjudicarse el importante premio tuvo que emplearse totalmente dando la impresión de que se había impuesto sobre Tangage debido a una mala maniobra de su jockey, pero según confesión de los comisarios que eran los únicos colocados en situación visual de poder apreciar si esa impresión era efectivamente una realidad, dijera que el hijo de Larrea había perdido sus posiciones por haber cambiado de mano en el momento discutido.

El potrillo del stud Indecis después de este éxito no es difícil pronosticar que se lo reserva para intervenir en el Gran Premio Nacional.

Tangage y Alpes librados al azar y sin una monta ni siquiera mediana se han desempeñado admirablemente dejando la impresión a los entendidos que cualquiera de los dos hubiera podido resultar triunfante.

Hijo Mío que hacía su rentree debido al pésimo estado de la pista no pudo responder a sus excelentes ejercicios y a la soberbia preparación que ostentaba.

Sexta carrera. — Brincador. — Reducido a cinco concurrentes quedó la carrera de potrillos ganadores en la cual Charles Jacque que reaparecía, lo hizo dando fila y usura.

El hijo de Larrea ostentaba efectivamente una preparación esmerada y de acuerdo con su anterior actuación en pista fangosa aparecía como imbatible pero tal vez dirigido con exceso de confianza y exigido prematuramente cayó vencido por Brincador quien después de perseguirlo durante toda la distancia recién pocos metros antes del disco logró quebrarlo para vencerlo bien.

Este potrillo del stud Montiel que parece desempeñarse bien en las distancias largas puede ser posiblemente un buen barrero. resultado seguramente de sus dos últimas victorias.

Arancedo sin convenirle la pista ha producido una carrera muy honorable. Nitrería fué cuarta y Grace Darling al levantarse las cintas quedó parada.

Séptima carrera. — Colastiné. — Desde que apareció el handicap el favoritismo enorme que se le dispensó en el peso a Colastiné excluía toda probabilidad de éxito a sus adversarios.

Los forfaits se produjeron a granel y a último momento la corrió únicamente Royal Admiral para aprovechar los ochocientos pesos del placé.

El hijo de Dominguito ganó por la distancia que al jockey Acosta le pareció bien, y desde ya puede anticiparse que para el próximo domingo se le regalará otro premio.

Octava carrera. — Surí. — La carrera del desquite quedó reducida a seis concurentes resultando favorito Narval por el reducido peso que llevaba y compartiendo la opinión con Surí por ser un reconocido barrero.

El hijo de Américo que reaparecía en brillantes condiciones y que merecía gran confianza a su caballeriza estuvo en todo momento en carrera para arremeter no bien entró en la recta final y cortarse al frente trasponiendo el disco con tres cuerpos de ventaja dirigido por el jockey Ardouin que obtenía su primera victoria desde su rehabilitación.

Musulmán que iba bastante liviano ocupó el segundo puesto delante del favorito Narval. Ovidio, Kim y Ceci se condujeron sin figuración digna de mención.

Hemos visto ayer....

A Souville ganar la primera carrera con gran facilidad.

—Al hijo de Verdun conducirse mucho mejor que en su anterior presentación.

—A Insurrecto relegado una vez más al segundo puesto.

—A Miseltoe sin poder arrimarse a los más indicados de las carreras en que intervino.

—A Añapa derrotar a todas las indicadas de la segunda carrera.

—A Happy Fanny mejorar notablemente sus anteriores performances.

—A Astucia ocupar otra vez el tercer puesto.

—A Doña Berenguela correr peor con Acosta que con Orduna.

—A Fromentín ganar una bonita carrera.

—A Callejero caer derrotado de mala suerte.

—A Luis XV que lo favorecía la pista entrar a duras penas tercero.

—A Mascalzone perder según su caballeriza por la pista.

—A Calcador fracasar una vez más.

—A Isla revelarse una de las mejores representantes de esta generación.

—A Gandoumint imponerse en el clásico Brasil en un canter.

—A Tangage y Alpes perder la carrera por falta de monta.

—A Hijo Mío no hacer pie en la pista fangosa.

—A Brincador que está resultando un excelente barrero, ganar una espléndida carrera.

—A Charles Jacque corrido con demasiada precipitación.

—A Arancedo producir una honorable performance.

—A Grace Darling al levantarse las cintas quedarse parada.

—A ninguno de los inscriptos en el handicap de la milla correrlo a Colastiné que con 42 kilos tenía el premio a su disposición.

—A Royal Admiral correr por el segundo premio.

—A Surí acordarse de sus buenos tiempos.

—Al jockey Ardouin ganar su primera carrera desde que se le renovó la patente.

—A Musulmán desempeñarse bastante bien por el reducido peso que tenía.

—A Narval cotizado gran favori-

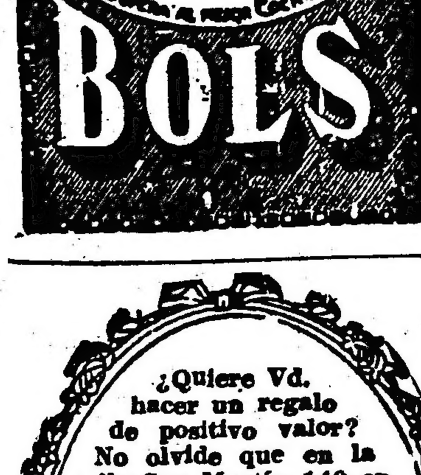

¿Quiere Vd. hacer un regalo de positivo valor? No olvide que en la calle San Martín 140 encontrará toda clase de alhajas de verdadera ocasión, con amplias garantías a precios más baratos que en otra parte. A todo comprador se le hará un obsequio de una alhaja. La casa está abierta los sábados hasta las 20 horas. Consulten precios. SAN MARTIN 140

Surí

REAPARECIO CON INMEJORABLE EXITO

El representante del stud Pensamiento que había estado una larga temporada ausente de las luchas hípicas, hizo su "rentree" en el handicap final de ayer donde como es sabido obtuvo una facilísima victoria.

El hijo de Américo, siguió en segundo término el veloz tren que imprimió Ovidio, para ni bien entrar en la recta final, pasar al puesto de honor y conservarlo con cerca de cuatro cuerpos de ventaja en la meta.

Surí, que ha recuperado el excelente estado de sus mejores tiempos aunque en esta clase de carreras está relativamente pesado, puede ser todavía que se adjudique una cuantas pruebas de esta índole.

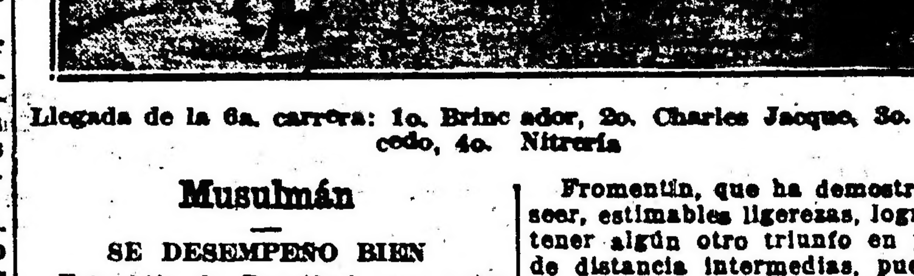

Llegada de la 6a. carrera: 1o. Brincador, 2o. Charles Jacque, 3o. Arancedo, 4o. Nitrería

Musulmán

SE DESEMPEÑO BIEN

Este hijo de Baratieri, que antes era considerado solamente como un caballo veloz, viene disputando en la actualidad handicaps de fondo donde logra desempeñarse muy bien, lo que pone de manifiesto los grandes progresos que le ha hecho realizar su entraineur en éstos últimos tiempos.

Musulmán, que ayer finalizó segundo de Surí, en el premio Clamor, no ha de tardar en adjudicarse una victoria, pues su estado actual es de primer orden.

Colastiné

GALOPO DELANTE DE ROYAL ADMIRAL, EN EL HANDIOAP DE LA MILLA—

No tuvo necesidad de emplear todos sus medios este hijo de Dominguito para adjudicarse el handicap de la milla de ayer, donde llevó como único adversario a Royal Admiral, que está en plena decadencia.

Colastiné, que el pasado sábado como habíamos informado, había producido el mejor apronte del día, ha alcanzado el "sumum" de su estado, lo que lo coloca en condiciones de poder hacer una seguidilla de triunfos, hasta que los kilos se lo permitan.

Brincador

HA REALIZADO GRANDES PROGRESOS

Además de desempeñarse admirablemente en el fango, hay que reconocer qeu este hijo de Inspector, ha progresado en forma sorprendente, pues ayer a pesar de encontrarse la pista en pésimas condiciones se permitió cubrir los 2000 metros de la prueba que disputó en el recomendable tiempo de 2'5" 4|5.

El pupilo del entraineur Pianezzi, le está resultando un elemento muy útil a su caballeriza, siempre que conserve su estado actual, logrará hacer triunfar los colores que defiende, en numerosas ocasiones.

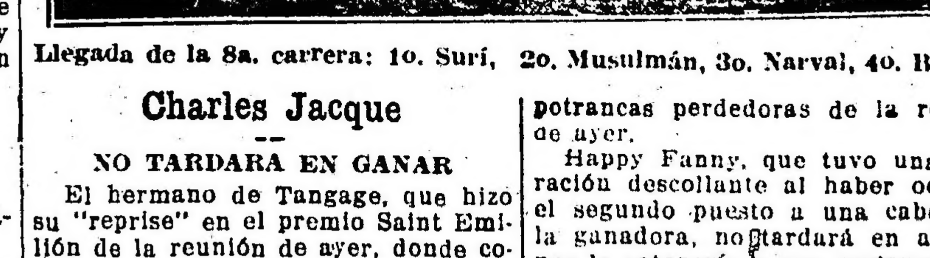

Llegada de la 8a. carrera: 1o. Surí, 2o. Musulmán, 3o. Narval, 4o. Burlón

Charles Jacque

NO TARDARA EN GANAR

El hermano de Tangage, que hizo su "reprise" en el premio Saint Emilión de la reunión de ayer, donde como es sabido contó con los honores del favoritismo, no pudo responder a esa preferencia, por haberse encontrado con un adversario que se agranda en pista pesada.

No obstante hay que reconocer, que la carrera producida por el hijo de Larrea fué excelente.

Próximamente será enviado a Rosario a fin de que dispute en el Hipódromo Independencia la Copa Rosario.

Gandoumint

SE ADJUDICO EL CLASICO ESTADOS UNIDOS DEL BRASIL

El representante del stud Indécis, que como habíamos informado, contaba con una sobresaliente corrida en privado, como ensayo preparatorio para disputar la prueba clásica de ayer, después de emocionante lucha, logró adjudicársela, no sin tener que emplear el jockey Domingo Torterolo, sus habilidades, para ganar.

Gandoumint, que es indudablemente uno de los buenos potrillos de esta generación, reaparecerá el próximo domingo en los 2200 metros del clásico Río Uruguay donde, para derrotarlo será necesario que sus adversarios corran mucho.

Tangage

PRODUJO UNA GRAN CARRERA

El representante del stud Alvear F. de, que es como es sabido uno de los caballos más especialistas en pistas malas, que tenemos en la actualidad en Palermo, fué presentado ayer en la prueba clásica, donde dejó la impresión al final, pocos metros antes del disco de que el triunfo le correspondería.

En efecto, cuando frente al paddock, había logrado dominar al favorito, defeccionó inesperadamente, lo que aprovechó el jockey de este último para exigirle el último esfuerzo a su cabalgadura, y lograrlo vencer casi en la misma raya.

La defección apuntada, fué debida a que Tangage perdió pie, y casi cayó, motivado por tener un jockey de San Martín que casi no sabe llevar las riendas.

Isla

ES UNA POTRANCA MUY REGULAR

Ha vuelto a producir en la reunión de ayer, una gran carrera esta representante del stud Abrojo, pues para vencer a sus insignificantes adversarios, no tuvo necesidad de emplear todos sus medios.

La hija de Verdun, que en estos últimos tiempos se ha revelado como una potranca de primera fila, viene realizando progresos cada día que pasa, por lo que su caballariza ha decidido presentarla el próximo domingo en el clásico Colombia, donde no sería difícil que se adjudicara un nuevo triunfo.

Fromentín

ABANDONO LA CATEGORIA DE PERDEDOR

Después de haber sido sometido a un breve reposo, se le hizo reaparecer en la reunión de ayer, a este pupilo del stud Carapachay, que se adjudicó la victoria, recorriendo los 1700 metros de uno a otro extremo, no sin tener que emplearse seriamente para derrotar a Callejero, que lo escoltó a insignificante distancia.

Fromentín, que ha demostrado poseer, estimables ligerezas, logrará obtener algún otro triunfo en pruebas de distancia intermedias, pues tiene positivas condiciones de "flyer".

Callejero

TIENE POCA SUERTE

No hay duda de que este hijo de Tullibardine, viene siendo perseguido por una tenaz "guigne", pues en sus dos últimas perfomances, perdió por insignificante distancia.

Ayer el pupilo del entraineur B. Olivieri, disputó la tercera carrera donde fué cotizado favorito. Cuando frente a las populares Callejero, atropelló pareciendo que ganaría con facilidad, Fromentín, que venía en la delantera, fué completamente exigido por su jockey, respondiendo éste apenas, lo necesario para transponer la meta con una cabeza de ventaja sobre aquél.

El representante del stud Américo debe abandonar la categoría de perdedor en su próximo compromiso.

Añapa

OBTUVO SU PRIMERA VICTORIA

Esta pupila del entraineur Antonio Torres, que contaba con discretos ejercicios en privado, aprovechando que la pista le convenía enormemente en la reunión de ayer, logró adjudicarse su primera victoria, no sin tener que recurrir su jockey a todas sus energías para sacar una cabeza de ventaja en el mismo disco.

Añapa, es una linda hija de Fúlmen y Armanda, que si logra realizar adelantos puede ser, aunque nos parece difícil, que vuelva a repetir su hazaña de ayer en Palermo. Mejor es que se la envíen al Rosario, donde tiene un amplio programa.

Happy Fanny

CAYO DERROTADA POR INSIGNIFICANTE DISTANCIA

En inmejorables condiciones de preparación hizo su "rentree" esta hija de Tullivardine en la prueba de potrancas perdedoras de la reunión de ayer.

Happy Fanny, que tuvo una figuración descollante al haber ocupado el segundo puesto a una cabeza de la ganadora, no tardará en abandonar la categoría a que pertenece, sobre todo si es presentada en otra prueba de la recta, dadas las buenas ligerezas que posee.

Souville

SE IMPUSO CON FACILIDAD EN LA PRUEBA INICIAL

El hijo de Verdun, que contaba con una gran corrida en 1600 metros, logró responder a ella en la preuba inicial de ayer, al derrotar con facilidad y de extremo a extremo al favorito Insurrecto.

Souville, que como siempre lo hemos sostenido es un caballo regular, tiene un amplio programa por delante, pues en los handicaps y en la prueba por sumas ganadas, logrará hacer triunfar los colores que defiende en numerosas ocasiones.

ESTADISTICA

JOCKEYS

M. Acosta	50	carreras
R. Pelletier	33	"
J. Canal	31	"
D. Torterolo	24	"
E. Ruiz	23	"
R. A. Carabajal	20	"
F. Arcuri	19	"
R. Peña	16	"
R. Rivero	15	"
M. Loma	14	"
S. Ruiz	13	"
R. Urriticoechea	13	"

CUIDADORES

N. Moreno	33	carreras
V. Fernández	22	"
V. Pérez	19	"
A. Camillon	13	"
T. Miguez	12	"
J. Bentancur	11	"
R. Coll	10	"
R. Aquino	9	"
B. Olivieri	9	"
G. Torterolo	9	"

CABALLOS

	Carreras	$
Rico	6	101.517.50
Mameluke	5	65.505.—
Black Beauty	5	60.543.—
Gandoumint	4	56.616.—
Quo Vadis?	2	51.090.—
Tangage	7	44.670.—
Caid	1	44.226.—
Alpes	7	43.910.—
Hijo Mío	4	41.659.—
Polo de Oro	2	40.400.—
Diógenes	6	38.800.—
Tartarín	6	37.000.—
Carlovingio	5	32.200.—

PADRILLOS

	Productos	
Saint Wolf	21	$ 303.285
Amsterdam	13	" 185.574
Y. Majesty	18	" 132.202
Mojinete	5	" 117.025
Picacero	1	" 101.517
Craganour	13	" 100.150
Irigcyen	8	" 98.493
Larrea	8	" 90.670
Val d'Or	6	" 65.150
Old Man	7	" 63.800
Perrier	8	" 63.350
Polar Star	3	" 60.100
Pipiolo	6	" 58.950

CABALLERIZAS

Alvear F. de	19	carreras	$ 187.363
Condal	15	"	" 161.817
Ayacucho	9	"	" 97.905
Indécis	8	"	" 81.216
P. Ecurie	11	"	" 77.850
Montiel	9	"	" 65.300
Villanueva	7	"	" 60.394
Atucha J.	9	"	" 54.650
Tapiales	4	"	" 53.300
Moreno N.	7	"	" 51.400
Los Yuyos	7	"	" 44.900
Las Chircas	8	"	" 43.302
La Chora	7	"	" 42.900
Felicidad	4	"	" 41.650

Insurrecto

TIENE POCA SUERTE

El representante de la Petite Ecurie, que apesar de lucir un alto grado de preparación, no logró ganar, por distintas causas en sus últimas presentaciones, volvió a caer derrotado en la prueba inicial de ayer.

Insurrecto, que fué cotizado favorito en atención a sus buenos ensayos privados, tuvo que conformarse con escoltar a Souville, que corría mucho más que él.

Sin embargo, como ahora van quedando pocos caballos que puedan disputar esa clase de pruebas, creemos que el hijo de San Jorge, en uno de sus próximos compromisos logrará cruzar la meta triunfante.

Handicaps

Para la reunión del domingo 8, se ha hecho la siguiente designación de peso:

Premio "Doracante", 1600 metros. — Royal Admiral 60 kilos, Don't 59, Raffetto 59, Tesón 54, Ciervo 52, Fred 50, Lemun 50, Colastiné 49, Aimone 47, Paddy 47.

Premio "Retahila", 2.800 metros. — Diógenes 61, Evil Eye 61, Surí 60, Rumor 57, Hermann Goos 55, Quilbert 55, Everlacc 55, Luminar 55, Next 51, Su Señoría 50, Cíclope 50, Ambasador 50, Kim 50, Poderosa 49, Le Rappel 48, Fedora 48, Ceci 48, Burlón 44, Musumán 44, Ovidio 41.

¡PATAGONIA!

Evil Eye

GANA EN EL BRASIL EL GRAN PREMIO JOCKEY CLUB

Este buen hijo de Amsterdam y Blue Eyes, se adjudicó ayer en gran estilo el importante clásico Jockey Club de Río de Janeiro.

Su entraîneur País, que en la cuarta carrera vió también triunfar sus colores con Ginés, se encontrará dentro de breves días de regreso en ésta, trayendo a su crédito que, en las pistas fluminenses triunfara en los tres más importantes clásicos, únicos que disputó.

Manuá

SE ADJUDICO EL PREMIO LA COPA, EN EL PERU

Este hijo de Galloway, que en las pruebas que disputó en Palermo, tuvo la mayoría de las veces una actuación descollante, logró en la reunión de ayer en el hipódromo del Perú, adjudicarse el importante clásico La Copa.

Manuá derrotó en excelente estilo a Sonámbulo, el ex representante del stud Zubiaurre J. B.

Los vencedores de ayer

SUMAS GANADAS

	Anterior	Ayer	Total
Souville	10.550	4.500	15.050
Insurrecto	11.400	600	12.000
Miseltoe	6.550	300	6.850
Añapa	—	4.500	4.500
H. Fanny	—	600	600
Astucia	1.800	300	2.100
Fromentín	600	4.500	5.100
Callejero	900	600	1.500
Luis XV	1.200	300	1.500
Isla	9.500	5.000	14.500
Saranísima	6.950	700	7.650
Spécula	5.350	350	5.700
Gandoumint	38.846	17.770	56.616
Tangage	52.150	3.220	55.370
Alpes	43.150	1.610	44.760
Brincador	13.550	5.500	19.050
Ch. Jacque	12.100	800	12.900
Arancedo	5.100	400	5.500
Colastiné	11.950	5.500	17.450
R. Admiral	85.600	800	86.400
Surí	76.300	6.000	82.300
Musulmán	11.650	800	12.450
Narval	10.000	400	10.400

AVISO FUNEBRE

ENTIERRO

PABLO NOGUES (q. e. p. d.) — Falleció el 1.o de octubre de 1922. Confortado con los auxilios de la santa religión. — Su señora esposa María San Román de Nogués; su hija María Dolores Nogués de Poca; su hijo político doctor Manuel V. Poca; su nietita Martha Ruth Poca Nogués; sus hermanos políticos, sobrinos, primos y demás deudos, invitan a sus relaciones a acompañar los restos del extinto al cementerio del Norte hoy lunes 2 a las 16 horas. El duelo se despedirá por tarjeta. Casa mortuoria, Méjico 1374. — Nota: Servicio Casa Mirás, Balcarce 212 y Callao y Córdoba.

v. 2 oct.

SE AVISA A LAS FAMILIAS QUE TENGAN restos en la bóveda de la sucesión José Ma. Echeverría, en el cementerio del Norte, que deberán retirarlos dentro de los ocho días a contar desde la publicación del presente aviso, en caso contrario se mandarán al osario general.

17|439 v. 8 oct.

Adolfo Bullrich y Cía.

Del Haras "Nacional"—

La producción de 1920. Los hijos de Saint Wolf, Fripón y del Valle, incluso hermanos de Alpes, Hijo Mío, Red Wolf, Hecla, Tesón, Tartarín, Cad, Tripitas, Ojal, Crampón, Estampilla, Brown y otros buenos productos, se rematarán

El viernes 6 de octubre, a las 14.30, en el local de ventas del Hipódromo Argentino, previa exhibición. Catálogos con detalles completos en nuestra casa, Avenida Alem número 1950 y Libertad 1662. Comisión a cargo del comprador. — Adolfo Bullrich y Cía.

v. octubre 5

Del haras "Trujui"—

La producción de 1920 que comprende 12 productos, hijos de Duc d'Albe, Arcadic y Hexagon, incluso hermanos de buenos ganadores, se rematarán

El jueves 5 de octubre, a las 14.30, en el local de ventas del Hipódromo Argentino, previa exhibición. Catálogos y otros informes en nuestra casa, Av. Alem 1950 y Libertad 1662. Comisión a cargo del comprador. — Adolfo Bullrich y Cía.

17|429 v. 4 oct.

Del haras "Los Robles"—

Del señor John E. Stent. La producción de 1920, que comprende 6 potrillos y potrancas hijos de López Jordán y Melroso II, se rematarán

El jueves 5 de octubre, a las 14.30, en el local de ventas del Hipódromo Argentino, previa exhibición. Catálogos y otros informes, en nuestra casa, Avda. Alem 1950 y Libertad 1662, Bs. Aires. Comisión a cargo del comprador.—Adolfo Bullrich y Compañía.

17|442 v. 4 oct.

Haras "El Moro"—

Sociedad Anónima. La producción de 1920, que comprende los hijos de Dusty Miller, San Jorge, Elcano y San Vicente II, incluso hermanos de Botafogo, Dalmacia, Democracia, Cartagena, Leteo, Quintilia, Tapado, Fiducia, Bizcocho, Bigornia, Prócida y otros.

El sábado 7 de octubre, a las 14.30 en el local de ventas del Hipódromo Argentino, previa exhibición. Catálogos en nuestra casa, Avda. Alem 1950 y Libertad 1662. Comisión a cargo del comprador.—Adolfo Bullrich y Cía.

17|443 v. 6 oct.

BANCOS

The National City Bank of New York

Fundado en 1812. Ochenta sucursales diseminadas por todo el mundo

Capital y reservas 100.000.000 dólares

Buenos Aires, San Martín 84
Rosario de S. Fe: Córdoba 861

BANCO ALEMAN TRANSATLANTICO. — Bartolomé Mitre esquina Reconquista.

Sucursales urbanas: Número 1, calle Callao esquina Corrientes; número 2, calle Lima 1666.

Oficinas en: República Argentina: Bahía Blanca, Córdoba, Mendoza, Rosario de Santa Fe, Tucumán; Uruguay: Montevideo; Brasil: Río de Janeiro, Curityba, Santos, Sao Paolo; Chile: Valparaíso, Santiago, Antofagasta, Concepción, Iquique, Temuco; Valdivia; Perú: Lima, Arequipa, Callao; Bolivia: La Paz, Oruro. España: Barcelona, Madrid.

Casa central: Deutsche Ueberseeische Bank Berlín.

PAGA:

Por depósitos en Cuenta Corriente	1 o|o
A plazo fijo	Convencional
En Caja de Ahorros, cuando no se retiren antes de 60 días, desde $ 10 hasta $ 20.000	4 o|o

BANCO DE LA PROVINCIA DE BUENOS AIRES

Casa de La Plata: Avenida Independencia No. 726

Casa de Buenos Aires: Calle San Martín Nos. 137 y 153

67 sucursales en la provincia de Buenos Aires

Agencia en Berisso (Ensenada)

4 Agencias en la Capital Federal:

No. 1 — Calle Bernardo de Irigoyen 920.
No. 2 — Calle Santa Fe 1699, esq. Río Bamba.
No. 3 — Calle Cabildo 2091 (Belgrano).
No. 4 — Calle Pueyrredón 181. (Once de Septiembre).

Capital autorizado $ m|n.		125.000.000.—
Capital emitido	50.000.000.—	
Id de la Sección Crédito Hipotecario	25.000.000.—	75.000.000.—
Capital realizado	50.000.000.—	
Id de la Sección Crédito Hipotecario	12.500.000.—	62.500.000.—
Fondo de reserva	11.144.801.—	
Id de la Sección Crédito Hipotecario	1.327.719.—	12.472.520.—

BANCO DE ITALIA Y RIO DE LA PLATA — Unico corresponsal en la República del Tesoro Italiano, del Banco di Napoli y agente financiero del gobierno de la provincia de Entre Ríos, según leyes números N.o 4, calle Moreno 2300.

En la capital: No. 1, calle Corrientes esquina Pueyrredón; N.o 2, Avenida Montes de Oca 2099; N.o 3, Leandro N. Alem 1258; 2718 y 26 de enero de 1903.

CASA MATRIZ: 436 AL 448 Bmé. MITRE

SUCURSALES

EN EL INTERIOR. — En la provincia de Santa Fe: Rosario, Rafaela y Rufino.

En la provincia de Buenos Aires: La Plata, Bahía Blanca y Ensenada.

En la provincia de Entre Ríos: Paraná, Concordia, Gualeguaychú, Gualeguay, Uruguay, Victoria, La Paz, Nogoyá y Villaguay.

En la provincia de Córdoba: Villa María y San Francisco.

Resistencia (Chaco); Trenel (Pampa Central).

Agencia

Ingeniero White (Bahía Blanca).

CAPITAL Y RESERVAS:

$ 11.200.000 oro sellado

SE ABONA:

En Caja de Ahorros, hasta $ 20.000	4 o|o
En Cuenta corriente	1 o|o
A Plazo Fijo	Convencional

El Banco expide cartas de crédito, vende giros y transferencias por cable sobre todas las ciudades de Italia, Inglaterra, Francia, Norte América, etc., y órdenes postales sobre todos los pueblos de Italia.

El Banco trata en general toda las operaciones bancarias.

BANCO DE LA NACION ARGENTINA.—Fundado en el año 1891.

Casa Central, Buenos Aires: Plaza de Mayo

Capital	$ m|n.	130.048.942.16
Fondo de reserva $ o|s.		24.252.341.67

210 sucursales en toda la República

Agencias en la Capital — Belgrano: Cabildo 1900, esquina Sucre. — Boca del Riachuelo: Almirante Brown 1101, esq. Brandsen. — Flores: Rivadavia 7002, esq. Pedernera. — Mataderos: Tellier 2422. — General Urquiza: Bauness esq. Cullen. — No. 1, Montes de Oca 1699, esq. California núm. 1101. — No. 2, Entre Ríos 1201, esquina San Juan 1820. — No. 3, Corrientes 3399, esq. Gallo 401. — No. 4, Bernardo de Irigoyen 1000, esq. Carlos Calvo. — No. 5 Rivadavia 2355. — No. 6, Santa Fe 3299, esq. Azcuénaga. — No. 7, Caseros 2965 (Parque Patricios). — No. 8, Triunvirato 736. — No. 9, Santa Fe 4534. — No. 10, Independencia 3636. — No. 11, Aduana de la Capital. — No. 12, Callao 33. — Oficina de Depósitos Judiciales: En el Palacio de Justicia.

TASA DE INTERES
(Moneda legal solamente)

Abona	Anual
Por depósitos en Cuenta Corriente	Sin interés
Por depósitos a Plazo Fijo con o sin libreta, a 3 meses	3 %
Por depósitos a Plazo Fijo con o sin libreta, a 6 meses	4 %
Por depósitos a Plazo Fijo con o sin libreta, por plazo mayor	Convencional
Por depósitos en Caja de Ahorros después de 60 días, hasta $ 20.000	4 %
Cobra	**Anual**
Por adelantos en Cuentas Corrientes	7 %
Por descuentos de pagarés directos	6 ½ %
Por descuentos de pagarés con endoso y redescuento	Convencional

El Banco de la Nación Argentina vende Letras de Cambio sobre todos los países del mundo. Administra por cuenta de terceros, propiedades urbanas y rurales ubicadas en cualquier punto de la República.

Ley orgánica del Banco de la Nación Argentina

Artículo 10. La Nación responde directamente de los depósitos y operaciones que [illegible] Buenos Aires, septiembre 1o. de 1922.—Los Gerentes.

Banco Italo Sud-Americano

SUCESOR DEL BANCO COMERCIAL ITALIANO

Bmé. Mitre 460|68

Capital autorizado	10.000.000
Capital suscripto	8.250.000

CAJA DE AHORROS

A la vista	4 o|o
Cuenta trimestral	4 1|2 o|o
Cuenta semestral	5 o|o
Cuenta anual	5 1|2 o|o

"Monedas extranjeras" (plazo convencional) 2 ½ % a la vista

El Banco capitaliza los intereses trimestralmente

Se ocupa de todas las operaciones bancarias

Institución encargada oficialmente para la Subscripción de Acciones de la "Compañía Italiana del CAVI TELEGRAFICI SOTTOMARINI".

JUAN BIGNONE
Gerente

NUEVO BANCO ITALIANO

FUNDADO EN 1887

Reconquista y Plaza de Mayo
BUENOS AIRES

	$ m|l.
Capital suscripto	10.000.000
Capital realizado	5.500.000
Reservas	7.935.000

Se ocupa de todas las operaciones bancarias en general y de la Administración de Propiedades.

Corresponsales en todas las principales plazas del mundo.

SUCURSALES: En Italia Génova, Milán. En el interior de la República: Santa Fe, Rosario, San Fernando.

URBANAS: Almirante Brown esq. Lamadrid (Boca), Rioja esq. Rondeau (Patricios), San Juan esq. Boedo, Corrientes esq. Cerrito, Pueyrredón Núm. 175 (Plaza Once).

Banqueros de la Compañía Nacional de Seguros Generales "COLUMBIA"

Banco El Hogar Argentino

Fundado en 1899—Capital realizado, pesos 45.293.870.— Fondos de reserva y previsión, $ 12.030.113.94. Concede préstamos con garantía de propiedades y para construcción de casas. Ofrece en venta propiedades pagaderas a largos plazos. Recibe depósitos a plazo fijo y en Caja de Ahorros. — Casa matriz: Buenos Aires, Avda. de Mayo No. 556. Sucursales: Rosario de Santa Fe, Bahía Blanca, Córdoba y La Plata.

BANCO ITALO-BELGA

CAPITAL, Frs. 50.000.000.— RESERVA, Frs. 22.000.000

SAN MARTIN 229 - Bs. Aires

Recibe depósitos en Liras Italianas, Francos y demás monedas extranjeras al mejor cambio del día

Recibe también depósitos en CAJA DE AHORROS en $ m|n. al

4 % de interés anual

Se ocupa además, de toda operación bancaria

Dirección Telegráfica: ITELBANK

Mundo Comercial

INTERIOR

Bolsa de Comercio

Primera rueda

Cédula Hipotecaria Argentina, al contado: 3.000 a 99.20.

Id octubre 3: 221.800 a 99.20, 25.000 a 99.30.

Id 2a. serie, octubre 3: 21.000 a 99.

Id 3a. srie, al contado: 13.000 a 94.60.

Id 6a. serie, al contado: 5.000 a 96.40, 48.000 a 96.60.

Id octubre 3: 125.000 a 96.40.

Id 7a. serie, octubre 3: 20.000 a 94.50, 10.000 a 94.40.

Id 8a. serie, al contado: 10.000 a 94.40.

Id 9a. serie, al contado: 3.000 a 94.30.

Id octubre 3: 43.000 a 94.20.

Id 10a. serie, octubre 3: 254.000 a 94.50, 170.000 a 94.10, 9.600 a 94.20.

Id 11a. serie, al contado: 2.000 a 95.80, 1500 a 95.90.

Id octubre 3: 46.000 a 95.80, 13.000 a 95.90.

Id 12a. serie, al contado: 108.600 a 95.80, 4.000 a 95.70, 11.500 a 95.80.

Id octubre 3: 20.000 a 95.80, 17.000 a 95.70.

Id 13a. serie, al contado: 107.400 a 93.30, 23.300 a 93.10.

Id octubre 3: 30.000 a 93.30, 112.000 a 93.10.

Id 14a. serie, al contado: 8.400 a 93.30, 25.000 a 93.20.

Id octubre 13: 10.000 a 93.30, 117.000 a 93.20, 77.500 a 93.10.

Cédulas nacionales serie L, octubre 3: 5.550 a 99.

Empréstito 1911: octubre 3: 6.000 a 75.20.

Crédito argentino 1905: octubre 3: 2.300 a 85.20.

Deuda Mendoza (oro), fin de mes: 8.000 a 42.

Bnos Pavimentación (trimestrales) octubre 3: 4.200 a 85.20.

Emp. Tucumán, octubre 3. 5.000 a 28.

Escolar B. A., octubre 3: 9.000 a 83.50.

Id noviembre 30: 8.000 a 84.

Deuda B. A. 6 o|o al contado: 2.300 a 86.50.

Id noviembre 30: 14.000 a 86.90.

Bonos B. Provincia, octubre 3: 40.000 a 91.90, 35.000 a 92.

Banco Hogar Argentino, al contado: 815 a 36.30.

Id (int.) octubre 3: 1.000 a 46.60.

Banco Italia, octubre 3: 60 a 110.50.

Banco Francés, al contado: 100 a 42.20.

Id octubre 3: 50 a 42.20.

Puerto Sastre, al contado: 300 a 1.25.

Anglo-Argentina Electricidad, al contado: 50 a 55.

General Fósforos, octubre 3: 135 a 213.

Italo-Argentina Electricidad, octubre 3: 180 a 119.

Mercado Abasto, al contado: 50 a 110.50.

Id octubre 7: 50 a 110.50.

MERCADO DE CAMBIOS

Primera rueda

Sin operaciones.

Precios oficiales

Libras: 44.
Francos: 10.62.
Belgas: 11.28.
Suizos: 4.31.
Florines: 2.07 1|2.
Liras: 18.86.
Marcos: 1.405.
Pesetas: 5.31.
Dólares: 124.35.
Reis: 34.550.
Montevideo: 12 1|2.

VALORES EN COMPRA Y VENTA

Solicitados:

Empréstito francés 6 o|o, La Negra, Banco Argentino de Hipotecas y Edificación, Piccardo y Cía.

MERCADO DE CEREALES A TERMINO

Primera rueda

Trigo: entrega en octubre, 200 toneladas a 11.70, en dársena.

Entrega en noviembre, 200 toneladas a 11.85, 200 a 11.83; toal, 400 toneladas, en dársena.

Entregas en febrero, núm. 1, 800 toneladas a 11.35, 400 a 11.32. 200 a 11.31; total, 1.400 toneladas, en dársena.

Maíz: entrega en octubre, 600 toneladas a 8.25, en dársena.

Entrega en noviembre, 200 toneladas a 7.95, en dársena.

Lino: entrega en octubre, 400 toneladas a 19.20, 100 a 19.16, 100 a 19.17, 100 a 19.15, 100 a 19.20; total, 800 toneladas, en dársena.

Entrega en noviembre, 100 toneladas a 18.78, 500 a 18.75; total, 600 toneladas, en dársena.

Entrega en febrero, 100 toneladas a 16.35, en dársena.

BOLSA DE LA PRODUCCION ARGENTINA

Primera rueda

Trigo: 200 toneladas para octubre a 11.63.

200 toneladas para noviembre a 11.70, 200 id id a 78; total, 400 toneladas.

100 toneladas para febrero a pesos 11.26, 200 id id a 25, 300 id id a 24; total, 600 toneladas.

Lino: 100 toneladas para diciembre a 17.80, 100 para febrero a 16.22.

MERCADO A TERMINO DE ROSARIO

Primera rueda

Trigo: entrega en octubre, 400 toneladas a 11.70.

Entrega en febrero: 800 toneladas a 11.15, 200 a 11.10.

Maíz: entrega en octubre, 200 toneladas, a 8.

Lino: entrega en octubre, 200 toneladas a 19, 600 a 18.95.

MERCADO CENTRAL DE FRUTOS

Ventas de hoy

Lana cruza gruesa. — 10.000 kilos, $ 6.50; 2.000 a 5.50; 16.000, a 4.

Cruza mediana. — 5000 kilos a 9; 6000 a 8.

Cruza fina.— 2000 a kilos $ 7.

Segunda esquila. — 3000 kilos a 6; 4000 a 5.50; 8000 a 5; 3000 a 4.50; 5000 a 4; 2000 a 3.50; 3000 a 3.20.

Borregas. — 1000 kilos a 6; 2000 a 5; 1000 a 4; 8000 a 3.20.

De Entre Ríos, segunda esquila.— 4000 kilos a 9.20.

De Santa Cruz, cruza fina. — 20 mil kilos a 12.

Fina y cruza fina del Chubut. — 50.000 kilos $ 11.50.

Pieles lanares. estación consumo. — 500 kilos $ 0.78; 5000 a 0.75; 3000 a 0.72; 1500 a 0.71; 2000 a 0.70; 2000 a 0.68; 2500 a 0.66; 4000 a 0.65; 1500 a 0.62; 3000 a 0.60; 1500 a 0.52; 1000 a 0.65.

Desecho. — 500 kilos a 0.58; 400 a 0.55; 2000 a 0.52; 1500 a 0.51; 2000 a 0.50; 3000 a 0.40; 3500 a 0.40; 5000 a 0.45; 1500 a 0.44; 2 mil a 0.43; 2500 a 0.42; 3000 a 040 2500 a 0.38; 3000 a 0.38.

Cruza fina. — 500 a 0.90; 400 a 0.87.

Corto y pelado, consumo. — 1000 a 0.32; 2500 a 0.30.

Cueros vacunos. — 100 c. a 12.50 250 a 12.10; 300 a 12; 200 a 11.80. 300 a 11.70; 400 a 11.60; 800 a 11 y 50; 200 a 11.40; 200 a 11.30; 700 a 11.20; 300 a 11.10; 700 a 11; 300 10.80; 400 a 10.50; 200 a 10.20; 600 a 10; 300 a 9.50; 400 a 9; 800 a 8.50; 200 a 8; 150 a 7.

Becerros. — 2700 c. a 1.000; 200 a 9.80; 200 a 9.70; 200 a 9.50; 100 a 9.

Nonatos. — 1200 c. a 7; 200 a 6 y 80; 150 a 6.60; 100 a 6.50; 100 a 6 pesos.

Potros. — 250 c a 7.50; 120 a 7.30; 100 a 7.20; 200 a 7; 200 a 7; 60 a 6.50; 20 a 6.

Cerdas. — 200 k. a 19; 700 a 18 y 50; 1200 a 18; 800 a 17.50; 1500 a 17; 600 a 16.50; 700 a 16; 500 a 15.50; 600 a 15; 400 a 14; 200 a 12.

Corderitos. —100 d. a 4.30; 50 a 4.50; 200 a 4; 50 a 3.80.

Nutria bolsa. — 10 kilos a 22; 20 a 2000; 20 a 18; 30 a 17; 35 a 16.50.

Abierta. — 30 kilos a 15; 10 a 14; 15 a 12.

Por docena. —25 a $ 63.

Liebres. — 500 c. a 0.65; 200 a 0.62; 800 a 0.60; 500 a 0.55; 300 a 0.50.

Zorros Neuquén. — 40 c a 5.

De Mendoza. — 600 c. a 3.50.

De provincia. — 80 c. a 2.

Gatos. — 50 c. a 2.50; 50 a 2.20.

Zorrinos. — 100 c. a 0.70; 100 a 0.60.

Sebo derretido. — 8 c a 3.65.

Sebo pisado. — 3 b. a 2.40.

Lana entrada: 22.675 kilos.

Salida: 144.609 kilos.

Entrada total: 4.541.150 kilos.

Existencia: 4.280.497 kilos.

BOLSA DE CEREALES

VENTAS REALIZADAS HOY

Trigo varias clases. — 726 bolsas en Sola a pesos 12.50 P. y A. Lanusse; 173 id en Once a pesos 11.20 J. C. Pillitz; 475 id en Sola a pesos 12.30 J. Etcheverry y 178 id en Once a pesos 11.80 Ferrari y Cía.; 15 id a pesos 11.40 Perlender y Cía.; 173 id a pesos 11.20 J. E. Pillitz y Cía.; 521 id en Sola a pesos 11.20 A. Rinaldi; 566 id en Once a pesos 11.20 Puccio; 89 id Buenos Aires a pesos 11.20 Devoto y Cía. Ltda.; 262 id a pesos 11.10; 327 id en Once a pesos 11.10 L. y Etchegaray; 133 id en Sola a pesos 11 D. y Fagés Hnos.; 180 id a pesos 10.50 J. Ferero; 261 id en Once a pesos 10.30 Devoto y Cía. Ltda.; 392 id a pesos 10.10; 70 id en Sola a pesos 9.70 Mazza; 17 id en Once a pesos 8.50 Perlender y Cía.

Maíz amarillo. — 258 bolsas en Sola a pesos 7.80 Benvenuto Hnos.; 320 id en Once a pesos 7.80 F. Dorignac y Cía.; 370 id Buenos Aires a pesos 7.70 H. Ferro; 575 id en Once a pesos 7.70 Kanter; 235 id a pesos 7.65 Seguí Hnos. y Cía.; 176 id a pesos 7.65; 402 id a pesos 7.60 E. Puccio; 270 id en Sola a pesos 7.50 S. Bull y Cía. Ltda.; 135 id a pesos 7.60 D. y Fagés Hnos.; 610 id en Once a pesos 7.60 B. y Orbetta y Cía.; 600 id a pesos 7.60; 390 id en Buenos Aires a pesos 7.50; 230 id en Sola a pesos 7.40 T. Ojea; 430 id en Once a pesos 7.30 Dolignac y Cía.; 380 id en Buenos Aires a pesos 7.40 Mauzmón y Cía.; 720 id a 7.30 Mauzmón y Cía.; 350 id a pesos 7.30 T. Ojea; 120 id en Sola a pesos 7.20 D. y Fagés Hnos.; 270 id a 7.20; 396 id en Buenos Aires a 7.20 Perlender y Cía.; 310 id en Once a pesos 6.45 J. Ander y Cía.; 397 id en Buenos Aires a pesos 5.60 J. Etcheverry y Cía.

Maíz morocho. — 611 bolsas en Once a pesos 7 Benvenutto Hnos.; 480 id id a pesos 6.80 U. y Alzaga y Cía.

Avena. — 227 bolsas en Once a pesos 9.00 Arzeno Hnos.; 390 id Buenos Aires a pesos 9.60 Cuesta y Cía.; 554 id en Sola a pesos 9.60 P. Genta y Cía.; 385 id en Once a pesos 9.50 U. y Methel; 92 id Buenos Aires a pesos 9.50 P. y A. Lanusse; 280 id depósito a pesos 9.50 Dorignac y Cía.; 777 id en Once a pesos 9.45 Benvenutto Hnos.; 319 id a pesos 9.40 Perlender y Cía.; 135 id depósito a pesos 9.30 A. Velaz y Cía.; 204 id en Sola a pesos 9.20 Devoto Ltda.; 410 id depósito dársena a pesos 9.15 A. Kuker; 340 id en Sola a pesos 9.10 P. Volpacchio.

Cebada. — 101 bolsas en Once a pesos 8.70 Arzeno Hnos.; 559 id a pesos 8.60 F. y Castellano y Cía.; 166 id a pesos 8.50 U. y Methel; 616 id en Sola a pesos 8.20 P. y A. Lanusse.

Lino. — 283 bolsas depósito dársena a pesos 19 A. Kuker; 100 id depósito a pesos 18.50 P. Volpacchio; 270 id en Once a pesos 18.10 Perlender y Cía.

Nabo. — 27 bolsas en Once a pesos 16.50 Perlender y Cía.; 271 id a pesos 15 Giocca y Cía.; 10 id en Sola a pesos 13.80 Dorignac; 37 id en Once a pesos 11.50 Perlender y Cía.

Reciduo de nabo. — 51 bolsas en Once a pesos 2 Méndez y Cía.

Alfalfa. — 79 bolsas depósito a pesos 3.30 A. Velaz y Cía.

ENTRADA DE CEREALES

Once. — Trigo 3.486 bolsas, triguillo 37, maíz 7.590, nabo 420, lino 681, avena 945, cebada 1.084, centeno 131, alpiste 177 harina 157, porotos 166.

Sola. — Trigo 2.123 bolsas, maíz 4.518, lino 102, nabo 19, avena 1.036, cebada 38, alfalfa 101, harina 500.

Brian. — Trigo 2.068 bolsas, maíz 25.528.

Lacroze. — Paja guinea 2.665 atados.

Palermo. — Maíz 715 bolsas, avena 390.

Retiro. — Harina 258 bolsas, maní 385.

Colegiales. — Trigo 6.393 bolsas.

Central Córdoba. — Harina 380 bolsas.

Puente Alsina. — Maíz 1.327 bolsas.

Totales: Trigo 13.770 bolsas, triguillo 57, maíz 39.678, lino 783, nabo 459, avena 2.401, cebada 1117, centeno 131, alpiste 177 alfalfa 101, harina 1.295, patatas 5.776, porotos 166, maní 385, paja guinea 2.763, pasto fardos grandes 996 y chicos 881.

MERCADO DE PASTO

(Estación Caballito)

Han entrado hoy en este mercado 964 fardos grandes de pasto; 384 id chicos; Lacroze, 32 id grandes; Central Córdoba, 501 id chicos. Totales: 996 fardos grandes y 881 id chicos.

Precios de venta: Pasto alfalfa, fardos grandes, de pesos 30 a 60; id id chicos, de 29 a 48 los 1000 kilos.

MERCADO DE PATATAS

(Casa Amarilla)

Han entrado hoy en este mercado 5.434 bolsas patatas; Central Argentino 340 id id. Totales: 5.776 bolsas.

Precios de venta: Patata según clase, de pesos 0.90 a 1.70 los 10 kilos.

MERCADO DE HACIENDA VACUNA

(Liniers)

Se iniciaron las operaciones en este mercado con plaza más o menos en las mismas condiciones de la semana anterior.

Existe buena demanda e interés por las tropas de haciendas nuevas, de muy buena gordura y clase, pero con preferencia para terneros mamones especiales. Las haciendas de consumo, que no reunan muy buenas condiciones de gordura, vacas y novillos de frigorífico, se cotizaron sin interés y precios flojos.

Los novillos especiales Chilled Beef, se colocaron entre $ 0.17 a 0.18 la libra.

Las compras efectuadas por los frigoríficos durante la mañana fueron las siguientes: Sansinena, 1.339; La Blanca, 756; Armour, 127; Wilson, 240; y The Angol South American, 295.

La entrada de hoy en este mercado fué de 6.645 cabezas, clasificadas en la siguiente forma: novillos, 2.912; vacas, 1.601, y terneros, 2.132.

Los precios corrientes de la mañana fueron los siguientes:

Toros y torunos especiales para frigorífico, a $ 79; id. gordos id., de 51 a 61; id. para consumo y frigorífico, de 27.50 a 30.

Novillos especiales para frigorífico, de $ 115 a 185; id. especiales (congelar), de 97 a 110; id. gordos para consumo, de 76 a 90; id. generales id., de 44 a 71.

Novillitos excepcionales para consumo, a $ 90; id. gordos y especiales id., de 50 a 82; id. generales id., de 21 a 43.

Vacas especiales para consumo, de pesos 75 a 87; id. gordas id. de 56 a 70; id. generales id., de 28 a 50.

Vaquillonas gordas y especiales para consumo, de $ 48 a 80; id. generales id., de 18 a 42.

Terneros excepcionales para consumo, de $ 73 a 75; id. especiales id., de 54 a 68; id. gordos id., de 38 a 50; id. generales id., de 14 a 32; id. mamones id., de 18 a 50.

VENTAS DE HOY

ARIZZI Y BEGUE—
10 novillitos g. y c. gorda de Lobos, a pesos 50.

ACCAME, BELLINI Y CIA.—
3 vacas g. y c. gorda de Alberti, a $ 61; 7 terneros m. esp. de id., a 55; 7 id. reg. de id., a 35; 9 id. buenos de id., a 38; 5 novillitos esp. de id., a 60; 2 terneros reg. de id., a 30; 7 vacas b. carne de id., a 45; 2 novillitos id. de id., a 30; 2 vacas id. de id., a 30; 46 novillos g. y c. gorda de Olavarría, a 88.

ANASAGASTI JUAN—
33 vacas gordas de Pehuajó, a $ 73; 7 id. c. gorda de id., a 55.

ALCHOURRON LTDA. S.—
31 vaq. esp. de Córdoba, a $ 70; 10 id. id. de id., a 64; 58 novillitos id. de id., a 65; 14 terneros id. de id., a 55; 10 id. buenos de id., a 86; 10 vaq. esp. de C. Suárez, a 70; 10 id. id. de id., a 63; 5 novillitos id. de id., a 65.

AMARAL Y CIA. M. H.—
6 vaq. g. y c. gorda de 25 de Mayo, a $ 55; 10 terneros esp. de id., a 52; 13 id. m. gorda del d., a 47; 2 toritos c. gorda de id., a 40; 7 terneros mamones de id., a 25; 10 id. buenos de id., a 37; 25 id. mamones de id., a 19.

ABELLO Y CIA. SERAFIN—
21 novillos esp. de Tosquitas, a $ 126.

ALVAREZ Y SPERONI—
2 novillos de E. Ríos, a $ 77; 3 id. de id., a 72; 12 id. de id., a 75.50; 20 id. de id., a 84; 7 id. de id., a 80; 10 id. de id., a 75.50; 2 torunos de id., a 79; 12 terneros de Sarmiento, a 23.50; 7 vacas de id., a 30; 4 terneros de id., a 25; 10 id. de id., a 18; 2 vacas de id., a 20; 9 novillos de id., a 67.50; 7 vacas de id., a 40; 2 vaq. de id., a 25.

BENVENUTTO HNOS.—
10 terneros m. esp. de Córdoba, a pesos 59; 2 id. excep. de id., a 68; 12 id. especiales del d., a 54.

BASCARAN FELIPE—
12 terneros m. gordos de Córdoba, de pesos 48; 11 vaq. esp. de id., a 68; 8 id. m. gordas de id., a 58; 12 novillitos esp. de id., a 65; 3 vacas m. gordas de id., a 70; 13 id. b. carne de id., a 45; 16 terneros esp. de de T. Lauquen, a 50; 17 id. m. gordas de id., a 48; 5 vaq. g. y c. gora de id., a 50; 8 id. m. gordas de id., a 60; 13 novillitos esp. de id., a 66.

BUNGE Y BORN LTDA.—
11 novillos m. gordos de Tres Arroyos, a $ 118; 37 id. g. y c. gorda de id., a 98; 13 id. id. de Necochea, a 80; 3 vaquillonas id. de id., a 45; 10 id. id. de id., a 47; 19 novilols c. gorda de id., a 75; 6 id. g. y c. gorda de Tres Arroyos, a 80; 51 novillitos m. esp. de id., a 78; 3 terneros m. gordos de Necochea, a 45; 10 novillitos g. y c. gorda de id., a 47; 19 id. m. esp. de id., a 75; 8 id. b. carne de id., a 40; 15 id. g. y c. gorda de id., a 45; 5 vacas c. gorda de id., a 50.

BERISTAYN Y LARGUIA—
36 novillos b. carne de Salto, a pesos 70; 14 terneros esp. de Azul, a 50.

COLOMER LUIS M.—
88 terneros reg. de Mackenna, a $ 35; 2 id. id. de id., a 30.

COOP DE HACENDADOS—
22 novillos g. y c. gorda de Lincoln, a pesos 88.

CORDOBA E HIJO PEDRO—
100 novillos gordos de Matanza, a pesos 103.

CHAPAR Y CIA.—
14 novillos m. gordos de C. Dorrego, a $ 110; 20 id. g. y c. gorda de id., a 93; 12 novillitos esp. de Tres Arroyos a 66; terneros excep. de id., a 65; 2 id. m. esp. de id., a 60; 5 novillos g. y c. gorda de id., a 80.

CUESTA Y CIA.—
9 novillos b. carne de 9 de Julio, a pesos 70; 8 terneros reg. de id., a 30; 10 novillitos b. carne de id., a 30; 14 terneros mamones de id., a 15; 13 novillitos gordos de id., a 55; 19 vaq. b. carne de id., a 22; 16 id. id. de id., a 35.

CALVO NICOLAS A.—
11 novillos de Santa Fe, a pesos 55; 2 vacas de id., a 54; 2 terneros de id., a 40; 2 vaq. de id., a 40; 5 terneros de id., a 35.50; 13 novillos de id., a 62; 9 vaq. de id., a 48; 12 id. de id., a 44; 5 id. de id., a 47; 11 novillos de id., a 65.50; 7 novillitos de id., a 47; 3 terneros de id., a 35; 6 novillos de id., a 60.

DARBISHIRE DIEGO—
19 novillos g. y c. gorda de Tres Arroyos, a 90; 5 novillitos esp. de id., a 68.

DE LELLIS Y FAGES HNOS.—
2 novillitos b. carne de 9 de Julio, a 25; 2 novillos id. de id., a 65; 5 terneros reg. de id., a 32.

DEVOTO Y CIA. LTDA. TOMAS—
72 novillos de E. Ríos, a $ 79; 5 id. de Tres Arroyos, a 85; 59 novillitos de id., a 72; 16 novillos de Necochea, a 89; 18 terneros de id., a 40; 20 id. de C. Tejedor, a 25; 8 vaq. de Córdoba, a 74; 10 novillitos de id., a 70; 12 id. de id., a 60.

LALOR JUAN—
10 terneros m. esp. de Córdoba, a pesos 66.50; 14 vaq. esp. de id., a 65.50; 14 id. id. de id., a 65; 4 novillos flacos de Lobos, a 50; 16 vaq. m. gordas de id., a 52; 7 vacas c. gorda de id., a 44.50; 6 novillitos b. carne de id., a 27; 16 novillos flacos de id., a 46; 2 torunos b. carne de id., a 27.50; 13 vaq. de id., a 25.50; 3 vacas flacas de id., a 14.50; 10 terneros mamones de id., a 17; 5 id. id. de id., a 24.50; 17 novillitos m. especiales de id., a 74; 14 id. de id., a 87; 11 terneros excep. de id., a 75; 14 id. m. esp. de Lamadrid, a 73.50; 14 id. id. de id., a 72; 17 vaq. esp. de Córdoba, a 72; 15 id. m. esp. de id., a 80.

LANUSSE PEDRO y ANTONIO—
3 terneros de Tres Arroyos a pesos 30; 2 id id a pesos 14; 3 id id a pesos 45.50; 2 vacas id id a pesos 40; 2 terneros id id a pesos 36; 3 vaquillonas id id a pesos 56.50; 2 terneros id id a pesos 38; 2 id id a pesos 38; 8 vaquillonas a pesos 42; 2 terneros id id a pesos 43; 2 vacas id id a pesos 30; 10 novillos id id a pesos 47; 10 novillitos id id a pesos 52; 6 id id a pesos 69.50; 3 id de Entre Ríos a pesos 39; 7 terneros de Tres Arroyos a pesos 27.50; 17 novillitos id id a pesos 41; 2 vaquillonas id id a pesos 61.50; 15 id id a pesos 54; 12 terneros id id a pesos 49; 12 id id a pesos 47.50; 15 novillos id id a pesos 73; 21 id id a pesos 70; 15 id id a pesos 60; 3 id id a pesos 80.50; 3 novillitos a pesos 35; 18 id id a pesos 64; 11 terneros de Chivilcoy a pesos 15.50; 2 novillos id id a pesos 30.50; 7 terneros id id a pesos 36.50; 11 novillitos id id a pesos 24; 6 terneros id id a pesos 18.50; 12 id id a pesos 25; 26 id de Rauch a pesos 19.50; 15 id id a pesos 27.50; 9 id id a pesos 33; 10 id id a pesos 27; 5 vacas de Capital a pesos 95; 6 id id a pesos 70; 12 id de Entre Ríos a pesos 54.50; 7 vaquillonas id id a pesos 62; 3 vacas id id a pesos 59; 16 terneros de Carlos Casares a pesos 25; 13 novillitos id id a pesos 15.50; 5 vaquillonas id id a pesos 20; 13 terneros id id a pesos 20.50.

SALABERRY Y BERCETCHE.—
12 terneros especiales, Necochea, a pesos 58.50; 6 terneros id. a 53.50; 8 id. a 51.50; 2 vaquillonas id. a 51.50; 11 vaquillonas id. a 69; 10 novillitos m. especiales a 72; 5 novillitos m. especiales id. a 86.50; 5 vacas m. gordas a 71.50; 4 terneros mamones, Zárate, a 24; 3 novillitos flacos a 17; 2 vacas c. gorda a 48; 4 vaquillonas flacas a 17.50; 4 vaquillonas c. gorda a 60; 2 novillitos c. gorda, a 44; 3 terneros mamones, Chascomús, a 24; 8 vacas g. y c. gorda, id. a 56; 5 vacas c. gorda a 53.50; 3 vacas gordas a 63; 12 vacas c. y c. gorda a 54.50; 15 novillos c. gorda a 54.50; 12 vaquillonas b. carne a 27.50; 6 terneros flacos, Chivilcoy, a 7; 8 terneros flacos a 13.50; 3 vaquillonas flacas a 20; 2 terneros m. gordos a 48; 9 vaquillonas flacas a 17.50; 13 vacas flacas a 20.50; 16 vacas flacas, a 16.50; 14 vacas flacas a 23.50; 5 vaquillonas g. y c. gorda, Pehuajó, a pesos 30.50; 11 novillitos id. a 43.50; 2 vacas c. gorda, Bolívar, a 52; 2 toros b. carne a 30; 18 novillos m. gordos a pesos 106.50; 8 vaquillonas c. gorda, Bragado, a 32; 5 vaquillonas b. carne a 25.50 12 terneros mamones, 9 de Julio, a 25; 14 terneros mamones id. a 9; 12 terneros id. id. a 27.50; 11 terneros mamones id. a 26; 5 toros c. gorda a 51; 4 novillitos b. carne a 57; 5 novillitos flacos a 38; 7 novillitos m. especiales, Pehuajó, a pesos 91; 14 novillitos id. 84; 6 terneros mamones, Sulpacha, a 20; 2 vaquillonas flacas a 16; 4 vacas flacas a 32.50; 10 novillitos flacos a 34; 8 vaquillonas gordas, Guamini, a 48; 10 vaquillonas id. a 40.50; 3 terneros m. gordos a 49; 10 novillos gordos, Lamadrid, a 95; 3 vacas gordas a 67; 10 novillitos m. especiales a 73.50.

MERCADO DE HACIENDA LANAR

(Tablada)

La entrada del día fué de 20373 animales, habiéndose vendido durante la mañana 17431 cabezas adquiridas en la siguiente forma: Compañía Sansinena, 2275; La Blanca, 1863; The Anglo, 1590; Swift, 1817; Las Palmas, 1406; Wilson, 2123, Armour, 876; Southfield, 120 y 5361, para los avastecedores locales.

Los precios corrientes fueron los siguientes:

Capones, especailes para matadero de pesos 15 a pesos 17; capones especiales para mataderos de 10 a 13.50; ovejas especiales para mataderos de 13.70 a 16.20; ovejas en general para mataderos de 10 a 12.50; borregos especiales para frigorífico de 13 a 15; borregos general para frigorífico de 10.20 a 12.50; borregos mataderos de pesos a 9.40; corderos especiales para frigorífico de 12 a 17.60; corderos general para frigorífico de 7.50 a 11; corderos general para mataderos de 3.50 a 6.

VENTAS DE HOY

IRAIZOZ HNOS.—
337 capones mataderos de Irene a pesos 15.

LASCURAIN Y ETCHEGARAY—
96 borregos frigorífico de Wáshington a pesos 14; 19 carneros mataderos de id a pesos 12; 30 capones mataderos de Curumalán a 17; 74 capones id de Curumalán a 13.70, 79 borregos frigorífico de id a 14.50; 180 capones frigorífico de 30 de Agosto a 13.60; 160 borregos id de id a 12; 58 borregos id de H. Malaia a pesos 13; 73 corderos de id a id a 9; 62 ovejas mataderos de id a 11 pesos.

LANUSSE PEDRO Y ANTONIO—
45 capones frigorífico de Ochandio a pesos 13.70; 80 corderos frigorífico de id a 8.50; 26 corderos frigorífico de Mayol a 12.50; 125 corderos de frigorífico de id a 9.20; 18 ovejas mataderos de id a 11.50; 120 corderos frigorífico de id a 10; 25 coredros mataderos de id a 480; 105 capones frigorífico de Energía a 12.60; 35 borregos frigorífico de id a 10.50; 300 corderos de d a 5.20; 30 coredros frigorífico de id a 10.50; 44 corderos mataderos de id a 5.20; 149 coredros frigorífico de Perdido a 9.50; 300 corderos de frigorífico de Dufour a 9.50; 32 ovejas mataderos de Lobería a 13; 34 borregos frigorífico de id a 12; 120 corderos frigorífico de id a 10.50; 100 corderos mataderos de id a 4.80; 78 ovejas mataderos de Aparicio a 12; 49 capones frigorífico de Orense a pesos 13.50; 50 ovejas mataderos de Orense a 11.70.

BASCARAN FELIPE—
60 corderos frigorífico de Rosales a pesos 17.60; 64 coredros de frigorífico de id a 12; 119 corderos de id de Wáshington a 16; 129 corderos frigorífico de Caraceras a pesos 12; 74 borregos frigorífico de Rasetto a 11; 77 borregos frigorífico de id a 11.60; 107 corderos de id de Mackenna a pesos 11.50; 138 corderos frigoréfico de Satir a 10; 87 ovejas frigorífico de Maddes a pesos 6; 25 corderos frigorífico de Maddes a pesos 4.20.

CASAS JOSE B—
330 capones frigorífico de San Román a pesos 13.50; 22 capones frigorífico de id a 15.50.

CARRIQUIERE CASAUX Y CIA.—
30 corderos frigorífico de Cascacallares a pesos 8.80; 54 corderos frigorífico de id a 5.

CHAPAR Y CIA—
310 capones mataderos de Dorrego a pesos 16.50; 235 boregos frigorífico de id a 14.50; 144 corderos mataderos de Corto a pesos 4.20; 61 oveja mataderos de Perdido a pesos 13.70;

DEVOTO Y CIA. TOMAS—
55 corderos frigorífico de Lamadrid a 8.50; 21 corderos frigorífico de Lobería a pesos 9; 21 borregos de id a 10.50; 45 corderos mataderos de id a 4.50; 15 corderos mataderos de id a 3.50; 30 corderos mataderos de id a 4.50.

ERREA VALENTIN—
217 borregos mataderos de San Román a pesos 9.40.

GENTA Y CIA PEDRO—
180 corderos mataderos de Aparicio a pesos 3.30.

GONI HIJO, HNOS.—
75 corderos frigorífico de Pellegrini a pesos 14.60; 200 coredros frigorífico de id a 13.30.

ALCHOURRON LTDA—
100 borregos frigorífico de Goyena a pesos 11.30; 60 corderos frigorífico de id a 8.10; 139 corderos mataderos de id a 4.50; 125 corderos frigorífico de id a 8.10; 65 corderos mataderos de Goyena a 4.20; 35 corderos mataderos de Piñeyro a pesos 8.80; 39 borregos frigorífioco de id a 12; 25 borregos frigorífico de id a 12.50; 32 capones frigorífico de id a 10; 55 boregos frigorífico de id a 12; 2 5capones frigorífico de id a 11; 20 ovejas mataderos de id a 10 y 30; 82 capones mataderos de Solanet a pesos 16; 158 borregos mataderos de Piñeyro a 10.20.

AVALOS, SALAZAR CIA.—
151 corderos frigorífico de Tres Lomas a pesos 8.20; 149 corderos mataderos de id a 3.60.

RZENO HNOS. F. B.—
15 corderos frigorífico de Hale a 9.00; 74 corderos mataderos de Hale a pesos 5.10; 37 ovejas mataderos de Hale a 12.50; 73 borregos frigorífico de Hale a 11.50.

BENJAMER Y CIA. JOSE—
129 corderos frigorífico de La Dulce a pesos 9.20; 110 corderos frigorífico de Santamarina a 9.20; 20 ovejas mataderos de id a 10.

BELLOCQ A HITA—
40 boregos frigorífico de Cascalleres a pesos 13.30; 50 corderos frigorífico de id a 11; 19 capones frigorífico de id a 11; 88 ovejas mataderos de San Enrique a pesos 12.50; 140 corderos mataderos de id a pesos 6; 18 corderos mataderos de id a 4.50.

BAYONA JUAN—
30 corderos mataderos de Aparicio a pesos 4.30; 77 corderos frigorífico de id a 7.50; 32 corderos frigorífico de id a 11; 16 corderos mataderos de id a 4.30; 167 coredros frigorífico C. Suárez a pesos 12.

LAURTEL Y CIA. H—
70 corderos frigorífico de Dorrego a pesos 8.50; 60 corderos frigorífico de Dorego a 5.60; 12 borregos frigorífico de id a 10; 223 coredros mataderos de Barra a pesos 3.80; 78 corderos mataderos de id a 4.30.

LALOR JUAN—
33 ovejas mataderos de S. Fernando a pesos 14.50; 89 corderos mataderos de id a 5.80; 80 corderos frigorífico de id a 11.50; 129 corderos frigorífico de Mackenna a pesos 11.50; 249 capones de id a 10.

MANTEL Y CIA—
76 borregos frigorífico de Cascallares a pesos 10; 32 coredros de id a uesos 10.

MIHURA Y CIA —
164 capones frigorífico de [illegible] Ríos a pesos 11.10; 20 borregos frigorífico de id a 12; 50 corderos [illegible] a pesos 9.50.

MENDEZ Y CIA HNOS.—
148 ovejas mataderos de Capitanes a 12.70; 150 corderos frigorífico de id a 12.60; 13 boregos de Zubiaurre a pesos 11.80;

SALABERRY Y BERCETCHE—
50 ovejas mataderos de Lebano a pesos 15.20; 93 ovejas mataderos de id a 14.40; 13 capones mataderos de id a 16; 42 borregos frigorífico de La Dulce a pesos 13; 30 corderos mataderos de id a 10; 76 corderos mataderos de id a 4.50; 60 ovejas mataderos de id a 11.50; 123 ovejas de Dorrego a 10; 40 corderos mataderos de id a 8.60; 82 corderos mataderos de id a 4.20; 240 corderos frigorífico de Zubiaurre a 12.

THOMPSON Y CIA. E. A.—
13 capones frigorífico de Tres Arroyos a pesos 13.50; 28 ovejas mataderos de id a 11; 78 corderos mataderos de Tres Arroyos a pesos 6.

URTAZUN Y CIA. PEDRO—
47 ovejas mataderos de Orense a pesos 13; 39 capones frigorífico de id a 11.70; 11 boregos de frigorífico de id a 12; 42 corderos mataderos de id a 4.50; 90 corderos mataderos de id a 8.70; 42 corderos mataderos de id a 7.60.

URTAZUN E HIJOS MARTIN—
178 ovejas mataderos de Lebano a pesos 15.50; 170 corderos frigorífico de id a 9; 76 ovejas mataderos de id a 5; 79 ovejas mataderos de Perdido a pesos 12; 20 borregos frigorífico de Ochandio a pesos 12; 14 ovejas mataderos de id a 11; 15 ovejas mataderos de id a 9.50; 46 borregos frigorífico de id a 15.

MERCADO DE HACENDA PORCINA

Liniers

Los précios de la mañana de hoy no variaron a los de la semana anterior, siguiendo flojo el estado general del mercado.

La entrada del día fué de 1.174 cerdos. Las compras efectuadas por los frigoríficos durante la mañana fueron las siguientes: El Anglo, 120; El Swift, 146; La Blanca, 258 y El Wilson, 72 cerdos.

Los precios variaron para cerdos de media gordura entre $ 0.35 a 0.37; capones esp. de frigorífico de $ 0.38 a 0.43 y capones especiales de consumo de $ 0.40 a 0.45 el kilo.

VENTAS DE HOY

BELLOCQ E HITA—
66 cerdos esp. de Udaquiola, a $ 0.43; 59 id id id a 0.42.

DE LELLIS Y FAGES Hnos.—
20 cerdos gordos de Santa Fe, a $ 0.35; 47 id esp. de Córdoba, a 0.40; 55 id id de Cuenca, a 0.38; 20 id id de 25 de Mayo, a 0.43; 28 id id id a 0.39; 43 id id id a 0.41; 37 id id id a 0.39; 30 id id de G. Alvear a 0.38.

LASCURAIN Y ETDEGARAY—
45 cerdos m|gordos, de Córdoba, a $ 0.37; 17 id gordos de id, a 0.35; 11 id id id a 12.

CRESPO Y RODRIGUEZ—
33 cerdos esp. de Chacabuco, a $ 0.41; 24 id id de Pellegrini, a 0.46; 146 id id id a 0.39; 24 id id id 0.40; 20 id id de Madariaga a 0.40.

RIPOLL JUAN S.—
17 cerdos esp. de Santa Fe, a $ 0.42; 35 id id id a 0.41; 40 id id de Ernestina a 0.38; 20 id id id a 0.38; 60 id id de Córdoba, a 0.40 1|2

CORBETTA RIVA Y Cía.—
20 cerdos esp. de 9 de Julio, a $ 0.38; 32 id m|gordos de id, a 0.37.

COOP. DE HACENDADOS—
60 cerdos esp. de Lincoln a 0.38.

SCHUDLER Y GOWLAND—
50 cerdos esp. de Chascomús, a $ 0.40.

PRYOR E HIJO—
11 cerdos esp. de Córdoba, a $ 0.45; 13 id m|gordos de id, a 0.37; 40 id id id a 0.33 1|2.

OLANO DIAZ Y Cía.—
44 cerdos esp. de Pehuajó a $ 0.38; 16 id id id a 0.39.

RINALDI ANTONIO—
20 cerdos esp. de Navarro, a $ 0.44

LALOR JUAN—
39 cerdos esp. de Baradero, a 0.44.

LANUSSE P. Y A.—
12 cerdos esp. de la Pampa, a $ 0.39; 22 id id de R. Pérez, a 0.43; 21 id id id a 0.43; 21 id id id a 0.43; 20 id id de 9 de Julio a $ 0.43.

Vacuna "PAUL"
CONTRA EL
CARBUNCLO
INFALIBLE
Est. Veterinario Paul Hnos. Ltd.
Maipú 25 — Buenos Aires

Carnet del Hacendado y del Agricultor

Entradas en los distintos mercados y cotizaciones del día

MERCADO DE HACIENDA VACUNA

Entrada total: 6.645 animales; novillos, 2.912; vacas, 1.601; terneros, 2.132.
Compra total de los frigoríficos: 2.757 cabezas.

COTIZACIONES DEL DIA

	La libra				Plaza
Novillos especiales (Chilled-beef) de 700 a 750 libras	De $	0.17	a	0.18	Floja
" de frigorífico (Chilled-Beef)	"	0.17	"	0.18	"
" gordos y especiales de frigorífico, para congelar	"	0.13	"	0.14	"
" cuarterones gordos de frigorífico	"	0.10	"	0.12	
Novillitos y vaquillonas mestizos, gordos y especiales hasta 400 libras	"	0.17	"	0.18	Sostenida
" " más de 400 libras	"	0.14	"	0.15	"
Vacas mestizas nuevas y gordas	"	0.13	"	0.14	Animada
" generales gordas	"	0.10	"	0.12	Floja
" viejas	"	0.08	"	0.09	"
Terneros especiales	"	0.20	"	0.23	Sostenida

MERCADO DE HACIENDA LANAR

Entrada total: 20.373 animales.
Compra total de los frigoríficos: 12.070. Consumo total: 5.361 cabezas.

COTIZACIONES DEL DIA

	La libra				Plaza
Capones livianos, buena gordura y clase	De $	0.22	a	0.24	Sostenida
" pesados	"	0.19	"	0.21	"
Ovejas especiales, livianas	"	0.18	"	0.21	"
" pesadas	"	—	"	—	
Corderos especiales de frigorífico, livianos	"	0.39	"	0.41	Firme
" " consumo	"	3.50	"	6.—	"
Borregos " frigorífico	"	0.31	"	0.33	Animada
" gordos consumo	"	0.27	"	0.30	Encalmada

MERCADO DE HACIENDA PORCINA

Entrada total: 1.174 animales.
Compra total de los frigoríficos: 596 cabezas.

COTIZACIONES DEL DIA

	La libra				Plaza
Cerdos mestizos excepcionales	De $	—	a	—	Muy floja
" " especiales de más de 140 kilos	"	0.42	"	0.44	"
" " " " 120 a 130 "	"	0.40	"	0.43	"
" " " " 100 " 110 "	"	0.44	"	0.45	"
Capones frigorífico " " " 80 " 95 "	"	0.37	"	0.40	"
" de media gordura, según clase	"	0.32	"	0.35	"
" para invernada, según clase		—		—	

BOLSA DE CEREALES

ENTRADAS TOTALES		Mínimo	Maximo
Trigo	13.746 bolsas	9.50	12.50
Triguillo	57 "	6.—	7.80
Maíz	39.678 "	6.10	7.80
Lino	783 "	17.50	19.—
Nabo	459 "	15.—	22.—
Avena	2.401 "	8.80	9.90
Cebada	1.117 "	8.30	8.70
Centeno	131 "	—	—
Alpiste	177 "	11.—	13.50
Semilla de alfalfa	101 "	3.30	5.—
Harina	1.295 "	—	—
Afrecho	—	—	—
Afrechillo	—	—	—
Cebadilla	—	—	—
Rebacillo	—	—	—
Patatas	5.776 "	0.90	1.70
Porotos	166 "	4.80	2.19
Maní	385 "	17.—	20.—
Girasol	—	—	—
Paja guinea	2.763 atados	1.50	2.—
Pasto	996 f. grandes	26.—	60.—
"	881 f. chicos	25.—	50.—

MERCADO CENTRAL DE FRUTOS

MOVIMIENTO DE LANAS	1922	1921
Entrada	22.675	303.061
Salida	144.609	216.905
Existencia	3.289.457	8.723.336
Entrada desde el 1o. de julio	4.541.150	13.093.441

COTIZACIONES DEL DIA

	Los 10 kilos				Plaza
Cruza gruesa, buena a superior	De $	5.50	a	6.50	Firme
" " regular a inferior		4.—	"	—	"
" mediana, buena a superior		—		—	
" " regular a inferior	"	8.—	"	8.—	"
" fina, buena a superior		—		—	
" " regular a inferior	"	7.—	"	—	"
Mestiza fina (Rambouillet), buena a superior		—		—	
" " regular a inferior		—		—	

BOLSA DE COMERCIO DE PRODUCTOS FORESTALES

ENTRADAS — Estación Colegiales: Carbón, 15 toneladas; Leña, — toneladas; Pasto, 12.045 fardos.
" " Bs. Aires: " 300 " " 105 " "

COTIZACIONES DEL DIA — Los mil kilos

	Colegiales			Buenos Aires		
Carbón quebracho blanco	52.—	a	62.—	50.—	a	60.—
" mezcla	40.—	"	46.—	38.—	"	44.—
" algarrobo Santiago	34.—	"	36.—	32.—	"	36.—
" " Córdoba mezcla	—		—	32.—	"	36.—
Carbonilla quebracho blanco	26.—	"	30.—	26.—	"	30.—
Leña quebracho colorado torta Campana	30.—	"	31.50	30.—	"	32.—
" " " media Campana	27.—	"	28.—	28.—	"	29.—
" " " Campana	26.—	"	27.50	28.—	"	29.—
" " " media Campana	—		—	24.—	"	25.—
Astillas sauce la carrada	8.—	"	9.—	—		—
Atados sauce metro cúbico	5.50	"	6.—	—		—
" " "	6.50	"	7.—	—		—
Alfalfa especial de Santiago	40.—	"	60.—	—		—
" Córdoba	25.—	"	35.—	—		—
" mezcla	25.—	"	30.—	—		—

Las cotizaciones indicadas son por mercaderías sobre vagón y en condiciones de recibo.
El carbón húmedo del 5 al 10 por ciento de descuentot.

REMATES

ALCHOURRON Lda. S. A.

200 TOROS EN TANDIL, F. C. S.

Toros a campo, mayoría colorados, incluso 60 de pedigree. De los Establecimientos "La Brisa", "Santa Teresa" y "La Carolina" de los señores Bautista, Pedro y Eduardo C. Alchourrón, respectivamente.

El domingo 8 de octubre, a las 11.30. En las instalaciones de Brivio y Cía., con buenas facilidades de pago y buena rebaja por pagos al contado. Los compradores podrán dejar los toros en las cabañas hasta el 30 de noviembre, sin gasto ninguno.

17|423 v. oct. 7

VALENTIN MARTINEZ

JUDICIAL—GAMARRA 1120. ENTRE CAMPILLO Y LLERENA. Orden del señor juez doctor J. Isaac Artiola, secretaría Conde, autos Rivas don Benigno, juicio sucesorio.

El domingo 8 de Octubre de 1922, a las 15 horas, all.

Mide por tasación, 8m66 de frente por 22m75 al S., 26m15 al N. Según título, 9m30 de frente al NE., 22m61 al SE., 26 m. 04 al NO. y 8m66 de contrafrente al SO.

Edificio de material, dos habitaciones, una piecita y dependencias, galería, luz eléctrica y aguas corrientes. Base, pesos 3.333.33. Ocho por ciento a cuenta de precio y dos por ciento de comisión. Informes, en mi escritorio, Paraguay 1029.— Buenos Aires, 18 de septiembre de 1922. —Floro Conde, secretario.

17|373 v. 7 oct.

PEDRO ROBLEDO

PRENDARIO

Artículos de ferretería, perfumería, bazar, maquinarias, chapas de cinc para tanques australianos, lampistería, cocinas a gas, un auto "Oppel" y otros artículos que estarán en exposición desde el día antes del remate.

Los remataré los días **9 de octubre**, a las 15 horas, y siguientes a la misma hora, los correspondientes al 3.o y 4.o convenio hasta su completa terminación, en el local Corrientes 2699.

El remate se efectuará por orden y cuenta de quien corresponda y con arreglo al Art. 585 del Código de Comercio.

Seña, 30 o|o y comisión 10 o.o|a cargo del comprador. — **Nota:** Pueden solicitarse con anticipación, folletos con detalles y nota de los artículos que se rematarán. — Pedro Robledo, Corrientes 2699.

17|433 v. 9 oct.

B. M. PIAGGIO

JUDICIAL — CASA PRINGLES 1378. Entre Rivera y Cabrera. Por orden del señor juez en lo civil doctor Isaac Arriola, como perteneciente a la sucesión de Serafín Baserga. Edificio de dos dormitorios, comedor, tres piecitas más, dependencias, patio mosaicos, cloacas, adoquinado, etc. [illegible] de: en metros 8.40 por 34.[illegible] y [illegible]. Base $ 9.711. 8 o.o a cuenta de precio y 2 o.o de comisión. Mas [illegible] Palacio de Justicia, secretaría del [illegible] R. Bollini, o en mi escritorio [illegible] calle No. 1429.

El **domingo 8 de octubre**, a las 15 horas, en la misma.—B. M. Piaggio.

17|405 v. 8 oct.

ADUANA DE LA CAPITAL

Oficina de Remates. Dirección: Pasando el puente de los diques sobre la calle Belgrano o sea donde esta comienza.

Los días 2 y 3 de Octubre, a las horas 13.30 por orden del señor Administrador, Don Luis A. Mela, se procederá a la venta de gran cantidad de mercaderías provenientes de: rezagos, comisos, compras y averías, entre las que figuran: un automóvil de ocho cilindros, un automóvil "Alda" y dos "Pannar", en surry con capota, 64 kimonos de seda, 10 cajones cápsulas vacías para sifones, 400 pomos pasta para dientes, pistolas automáticas, 1 prismático, 12 bandoneones, 3 cajones pasta para calzado, 1.500 kilos miel, aspirina, termómetros, guantes, 512 bolsitas de metal finas, 5.000 pulseritas encadenadas, frascos cromato, 150 cascos residuos de petróleo, tierra infusoria, 3 cajones tubos goma, 8 juegos dormitorio, piramidón, tejido de seda y metal, 29.000 metros listones marquetería.

Rezagos. — 2.000 bolsas arroz, 7.450 pomitos pasta para dientes, vinos, aperitivos, arroz, yerba, hojalata, 12.000 navajas afeitar, palo de yerba, canela, sardinas, café, lámparas, tornillos, 20.000 naipes españoles y franceses, 9.000 cuellos encaje de seda, máquina escribir, becerros, vestidos, tapados, vestidos y polleras de seda y lana, maquinarias, fieltro para techos, cortaplumas, sombreros, papeles viejos, cartón, drogas, 8.800 kilos herraduras, pintura, carbonato de calcio, maquinitas de afeitar, 70.000 kilos tapones para botellas, armónicas, 37.000 kilos astaltina, 6.000 fijadores corbata, 3.800 kilos tabaco, cloruro de potasio.

Averías.— 682 relojes pared, 5 cajones chapas cobre y cinc, y lote juguetes, 3 bultos tejido de algodón, 73 bultos anilina, 23 cajones molinos para trigo, 14 cajones repuestos para atados, 96 cajones hachas, y otros muchos artículos que se encuentran en exposición y que pueden ser examinados por los interesados.

Seña: 20 o|o en efectivo.

Horas de oficina: de 11 a 17. Sábado, de 9 a 12.

EL JEFE.

17|409 v. octu. 3

Marítimas

Horas	Pies	Pulgadas	Viento
6	16	3	O.S.O.
7	16	4	"
8	16	—	"
9	15	4	"

VAPORES ESPERADOS

Alemán Teutonia, de Hamburgo, con pasajeros y carga.
Inglés Highland Warrior, de Londres, con pasajeros y carga.
Italiano Columbia, de la rada, con carga.
Francés Emilia L. D., de San Nicolás, a completar su carga.
Inglés Empirerar, de Zárate, a completar su carga.

VAPORES A SALIR

Español Balmes, para Barcelona, con pasajeros y carga.
Alemán Artus, para Hamburgo, con pasajeros y carga.
Inglés San Félix, para Tampico, en lastre.
Inglés Southway, para Génova, con carga.
Sueco Canadá, para Gothenburgo, con carga.
aJponés Chicago Mard, para Kobe, con carga.
Mañana:
Español Reina Victoria Eugenia, para Barcelona, con pasajeros y carga.

VAPORES DE LOS RIOS

Llegaron hoy:
Ciudad de Buenos Aires, de Montevideo.
Tritón, del Salto y escalas.
París, de Santa Fe y escalas.
Sale hoy:
Ciudad de Buenos Aires, para Montevideo, sale a las 22.

ENTRADAS Y SALIDAS DE BUQUES DE ULTRAMAR HABIDAS EN EL PUERTO DE LA CAPITAL DESDE LAS 8 DE AYER HASTA LAS 8 DE HOY

Entradas—

Cruceros japoneses Asama, Iwate e Idzumo, de Río de aJneiro, en el dique A.

Norteamericano West Corum, de St. Andrews, con madera, en el Riachuelo.

Francés Mendoza, de Génova, con 611 pasajeros y carga general, en la dársena Norte.

Argentino Santa Cruz, de Comodoro Rivadavia, con petróleo, en la dársena Sur.

Noruego Jethou, de Campana, en el dique 2, a completar su carga

Salidas—

Inglés Derwent River, para Amberes, con carga.

Español Arota Mendi, para Rotderdam, con carga.

CORRESPONDENCIA DEL Y PARA EL EXTERIOR

Se distribuirá:

Hoy, de Europa, en el Highland Warrior, con fechas hasta el 11 de septiembre.

Hoy, de Europa y Brasil, en el Teutonia, con fechas hasta el 11 de septiembre.

El 5, de Norte América y Brasil, en el Southern Cross, con fechas hasta el 16 de septiembre.

El 5, de Europa y Brasil en el Cesare Battisti, con fechas hasta el 16 de septiembre.

El 5, de Europa y Brasil en el Principe di Udine, con fechas hasta el 17 de septiembre.

El 6, de Europa y Brasil, en el Zeelandia, con fchas hasta el 18 de septiembre.

El 8 de octubre de Europa y Brasil en el Eubee, con fchas hasta el 19 de septiembre.

El 9, de Europa y Brasil en el Cap Norte, con fechas hasta el 30 de septiembre.

El 9, de Europa y Brasil, en el Palermo, con fechas hasta el 15 de septiembre.

El 12, de Europa y Brasil, en el Plata, con fechas hasta el 23 de septiembre.

El 14 de Europa y Brasil, en el Duca d'Aosta, con fechas hasta el 24 de septiembre.

El 14, de Europa y Brasil en el Almanzora, con fechas hasta el 26 de septiembre.

El 15 de Norte América y Brasil, en el Vestris, con fechas hasta el 23 de septiembre.

El 16, de Europa y Brasil, en el General Belgrano, con fechas hasta el 27 de septiembre.

El 16, de Europa y Brasil en el Highland Pride, con fechas hasta el 24 de septiembre.

El 19, de Europa y Brasil, en el Vigo, con fechas hasta el 28 de septiembre.

El 19, de Europa y Brasil, en el Darro, con fechas hasta el 30 de septiembre.

El 20, de Europa y Brasil, en el Orania, con fechas hasta el 2 de octubre.

El 21, de Norte América y Brasil, en el American Legion, con fechas hasta el 4 de octubre.

Se despachara:

Hoy, a las 12, en el Balmes, para Brasil, Canarias y Europa, sin alcance.

Mañana, a las 8, en el Reina Victoria Eugenia, para Canarias y Europa, con alcance hasta las 9 y 45 en el puerto.

El 3, a las 19, en el Baronesa, para Gran Bretaña, sin alcance.

El 4, a las 13, en el Re Vittorio, para Brasil, Senegal y Europa, con alcance hasta las 19.

El 5, a las 13, en el España, para Brasil y Europa, sin alcance.

El 6, a las 13, en el Avon, para Brasil y Europa, con alcance hasta las 19.

El 9, a las 13, en el Vandyck, para Brasil, Japón, Centro y Norte América, con alcance hasta las 19.

El 10, a las 13, en el Mendoza, para Brasil, Canarias y Europa, con alcance hasta las 19.

El 11, a las 13, en el Atlanta, para Brasil y Europa, sin alcance.

El 12, a las 13, en el Badén, para Brasil y Europa, con alcance hasta las 19.

El 12, a las 13, en el Southern Cross, para Brasil, Japón, Centro y Notre América, con alcance hasta las 19 horas.

El 13, a las 13, en el Principe di Udine, para Brasil y Europa, con alcance hasta las 19.

El 13, a las 13, en el Argentino, para Punta Arenas, sin alcance.

El 13, a las 13, en el Zeelandia, para Brasil y Europa, sin alcance.

El 14, a las 8, en el Highland Warrior, para Gran Bretaña, con alcance hasta las 19.

El 17, a las 13, en el Cesare Battisti, para Brasil y Europa, con alcance hasta las 19.

El 17, a las 13, en el Gotha, para Brasil y Europa, con alcance hasta las 19.

El 19, a las 8, en el Duca d'Aosta, para Brasil, Senegal y Europa, con alcance hasta las 19.

BANCO HIPOTECARIO NACIONAL

AL PUBLICO

EL BANCO NO TIENE CORREDORES

La tramitación de las solicitudes de préstamos en el Banco, como la de cualquier otro asunto relacionado con sus operaciones, **NO NECESITA LA INTERVENCION DE CORREDORES.**

El Banco ha instalado una oficina destinada especialmente para atender el trámite de los diversos asuntos y suministrar al público los informes que éste requiera, tanto para iniciar sus pedidos como para subsanar los inconvenientes que se le presentaran, **SIN NECESIDAD DE RECURRIR A INTERMEDIARIOS.**

Julio 1922.

BANCO HIPOTECARIO NACIONAL

25 DE MAYO 245 y 263 — BUENOS AIRES

CONDICIONES GENERALES DE LOS REMATES

1o.—Los remates están sujetos a la aprobación del Directorio, y se hacen por cuenta del deudor, con sujeción a la ley No. 10676.

2o.—El comprador podrá continuar con la hipoteca que reconoce la propiedad, abonando la diferencia entre la deuda actual y el precio de compra.

3o.—Todo comprador abonará en efectivo, al firmar el boleto, el 8 ojo de seña y el 1 ojo de comisión.

4o.—Los títulos de propiedad pueden ser revisados en el archivo del Banco antes del remate.

5o.—Por mayores informes, ocurrase a las oficinas del Banco.

CAPITAL

EL JUEVES 5 DE OCTUBRE, EN SU LOCAL, a horas 14.30. Casa Carranza 2372, entre Paraguay y Santa Fe. Mide: 7m79 de frente al SE. por 21m31 de fondo, o lo poco más o menos que resulte entre muros. Consta de vestíbulo, 6 habitaciones, 2 piezas en altillo para servicio y dependencias. — No. Ho. 14.289, serie 6 ojo. Base, $ 13.800. Hipoteca, $ 10.000. Deuda, $ 8.560.
LA EPOCA, Inic. 17|9|922.

EL JUEVES 5 DE OCTUBRE, EN SU LOCAL, a horas 14.30. Finca calle Bucarelli No. 7022, entre Humberto 1o. y Carlos Calvo. Mide 7m55 de frente al O., 5m80 al N., 0m40 al O., 49m65 al N., 7 m. al E., y 56m20 al S., o lo poco más o menos que resulte entre muros. Consta de planta baja y un piso alto al fondo, conteniendo la primera, sala, 10 habitaciones, comedor y escalera que conduce al piso alto, compuesto de 4 habitaciones, dependencias. — No. Ho. 12714, serie 6 por ciento. Base, $ 26.200. Hipoteca, pesos 22.500. Deuda, $ 19.064.
LA EPOCA, Inic. 17|9|922.

EL LUNES 9 DE OCTUBRE, EN SU LOCAL, a horas 14.30. Casa calle Nazca No. 1126 entre Gaona y Dungenes. Mide: 8m05 de frente al NE. (Nazca) por 16m45 de fondo al SO. Consta de sala, 3 habitaciones, 1 pieza de servicio en altos y dependencias. —No. Ho. 12330, serie 6 ojo. Base, $ 7.700. Hipoteca, $ 6.000. Deuda actual, pesos 5.083:897.
LA EPOCA, Inic. 21|9|922.

EL JUEVES 5 DE OCTUBRE, EN SU LOCAL, a horas 14.30. Propiedad calle Mansilla Nos. 3496|500, esquina Guise números 1787|91. Mide: 15m96 de frente al O. (calle Guise), 16m32 en el otro frente al N. (calle Mansilla), 15m33 al E., y 15m60 al S., debiendo descontarse la ochava, o lo poco más o menos que resulte entre muros. Consta de gran salón de negocio, con sótano, otra sala de negocio, zaguán, tres habitaciones y dependencias. — No. Ho 20723. Serie 1.a. Base: $ 14.500. Hipoteca, $ 12.000. Deuda, $ 10.595.
LA EPOCA. Inic. 17|9|922.

EL MARTES 10 DE OCTUBRE, EN SU LOCAL, a horas 14.30; Casa calle Aconcagua No. 3051, entre Monteagudo e Iguazú. Mide 8m66 de frente al S. por 60m187 de fondo. Se trata de una casa de inquilinato, con 7 piezas y demás dependencias.—No. Ho. 10417, serie 6 ojo. Base, $ 7.500. Hipoteca, $ 7.000. Deuda actual, $ 5.931.
LA EPOCA, Inic. 22|9|922.

EL MIERCOLES 11 DE OCTUBRE, EN SU local, a las 14 y 30 horas. Casa calle Navarro No. 4401, esquina Segurola No. 3532. Mide: 29m51 de frente al NE. (Segurola), 20m44 en su otro frente al SE (Navarro), teniendo a los 20m85 de la línea del frente a Navarro un martillo a favor de 8m66 por 8m66 y en el costado NO. 29m20. Con subsuelo y dos plantas, constando aquél de salón y 2 piezas, la baja 4 habitaciones y la alta 3 piezas, terraza y dependencias en ambas. — No. Ho. 17530, 6 ojo. Base, pesos 39.300. Hipoteca, $ 30.000. Deuda, pesos 25.969.
LA EPOC., Inic. Sept. 23|'22.

EL LUNES 16 DE OCTUBRE, EN SU LOCAL, a horas 14.30; casa calle San Luis No. 2826, entre las de Boulogne Sur Mer y Ecuador. Mide: 8m66 de frente al N., por 17m32 de fondo al S. Consta de zaguán, sala, dos habitaciones, galería, pequeña pieza y dependencias. — No. Ho. 35238, serie 4a. Base, $ 12.600. Hipoteca, pesos 10.000. Deuda actual, $ 9.734.
LA EPOCA, Inic. 27|9|922.

EL LUNES 16 DE OCTUBRE, EN SU LOCAL, a horas 14.30; casa calle Uspallata No. 3879, entre las de Saujil y Quilmes. Mide: 8m66 por 34m04. Contiene 4 habitaciones y dependencias. — No. Ho. 28161, K. Base, $ 2.500. Hipoteca, $ 2.000. Deuda actual, $ 1.518.
LA EPOCA, Inic. 27|9|922.

EL LUNES 16 DE OCTUBRE, EN SU LOCAL, a horas 14.30; casa calle Ecuador No. 586, entre las de Lavalle y Corrientes. Mide 7m20 de frente al E., por 33m90 de fondo en el costado S. y 33m94 en el del N., o lo poco más o menos que resulte entre muros. Contiene zaguán, sala, 4 habitaciones en altos, dos piezas de servicio y dependencias. — No. Ho. 10114, 6 ojo. Base, $ 25.000. Hipoteca, $ 17.000. Deuda actual, $ 14.404.
LA EPOCA, Inic. 27|9|922.

EL MARTES 17 DE OCTUBRE, EN SU LOCAL, a las 14 y 30 horas. Casa calle Bebedero No. 4079, entre Plaza y Tronador. Mide 8m66 de frente al SE. por 34m64 de fondo. Consta de zaguán, sala, 3 habitaciones y en altos una pieza de servicio. Dependencias.
No. Ho. 2.404, 6 ojo. Base, $ 11.000. Hipoteca, $ 9.000. Deuda, $ 7.359.
LA EPOCA, Inic. Septiembre 28.

EL MARTES 17 DE OCTUBRE, EN SU LOCAL, a las 14 y 30 horas. Terreno calle Cuba No. 2460, entre las de Blanco Encalada y Monroe. Mide: 9m78 de frente al NE., 9m80 en el contrafrente al SO., por 20 mts. de fondo.
No. Ho. 5252, serie D. Base de venta al contado, $ 10.000.
LA EPOCA, Inic. Septiembre 28.

EL MARTES 17 DE OCTUBRE, EN SU LOCAL, a las 14 y 30 horas. Casa calle Burela No. 2083, entre Mendoza y Juramento. Mide: 8m66 de frente al SO., 36m998 en el costado NO., 37m272 en el SE. y 8m64 en el contrafrente, o lo poco más o menos que resulte entre muros. Consta de jardín al frente, pequeña galería, hall, 3 habitaciones, pieza de servicio en altos y dependencias.
Div. No. Ho. 11046, 6 ojo. Base, pesos 7.300. Hipoteca, $ 7.000. Deuda, $ 5.931.
LA EPOCA, Inic. Septiembre 28.

EL MARTES 17 DE OCTUBRE, EN SU LOCAL, a las 14 y 30 horas. Casa Burela número 2075, entre Mendoza y Juramento. Mide 8m66 de frente al SO., 45m936 en el costado NO., 46m210 en el SE. y 8m664 en el contrafrente al NE., o lo poco más o menos que resulte entre muros. Consta de jardín al frente, vestíbulo de vidrio, hall, 3 habitaciones y dependencias.
No. Ho. 11046, 6 ojo. Div. Base, pesos 8.900. Hipoteca, $ 6.000. Deuda, $ 5.083.
LA EPOCA, Inic. Septiembre 28.

LA PLATA

CAMPO EN EL CUARTEL 7o. DEL PARTIDO de Juárez (Prov de Buenos Aires), parte del establecimiento "La Aurora", distante 3 leguas de la estación y pueblo de Juárez; en su local, calle 25 de Mayo números 245|63 (Capital Federal) el día 11 DE OCTUBRE, a horas 14.30; con superficie, según títulos, de 5.399 hectáreas y según plano de división confeccionado para esta venta, con superficie total de 5.304 hs., 51 ás., 81 cts. y superficie libre de caminos y calles, de 5.316 hs., 68 ás., 31 cts.; dividido en 14 lotes, a saber:

Lote 1: Sup. total, 343 hs., 97 ás. Sup. libre 330 hs. 94 ás. 95 ca. Base, $ 18.650. Hipoteca, $ 8.200. Deuda actual, pesos 4.049:228.

Lote 2: Sup. total 344 hs., 01 ás. 68 ca. Sup. libre, 340 hs., 74 ás., 20 ca. Base, $ 19.100. Hipoteca, $ 8.400. Deuda actual, $ 4.147:990.

Lote 3: Sup. total 344 hs., 01 ás., 62 ca. Sup. libre, 342 hs., 77 ás., 40 ca. Base, $ 21.800. Hipoteca, $ 9.600. Deuda actual, $ 4.740:600.

Lote 4: Sup. total, 344 hs., 01 ás. 68 ca. Sup. libre, 342 hs., 77 ás. 40 ca. Base, $ 20.700. Hipoteca, $ 9.100. Deuda actual, $ 4.493:656.

Lote 5: Sup. total 344 hs., 52 ás., 21 ca. Sup. libre, 333 hs., 74 ás., 56 ca. Base, $ 14.300. Hipoteca $ 6.300. Deuda actual, $ 3.209:753.

Lote 6: Sup. total 343 hs., 70 ás., 58 ca. Sup. libre, 333 hs., 74 ás., 56 ca. Base, $ 15.450. Hipoteca, $ 6.800. Deuda actual, $ 3.357:897.

Lote 7: Sup. total 343 hs., 70 ás., 58 ca. Sup. libre, 342 hs., 46 ás., 30 ca. Base, $ 13.000. Hipoteca, $ 5.700. Deuda actual, $ 2.814:708.

Lote 8: Sup. total 343 hs., 70 ás., 58 ca. Sup. libre, 342 hs., 46 ás., 30 ca. Base, $ 15.450. Hipoteca, $ 6.800. Deuda actual, $ 3.357:897.

Lote 9: Sup. total 434 hs., 03 ás., 77 ca. Sup. libre, 433 hs., 36 ás., 80 ca. Base, $ 19.550. Hipoteca, $ 8.600. Deuda actual, $ 4.246:752.

Lote 10: Sup. total 435 hs., 61 ás., 32 ca. Sup. libre, 434 hs., 04 ás., 20 ca. Base, $ 16.400. Hipoteca, $ 7.200. Deuda actual, $ 3.555:420.

Lote 11: Sup. total 435 hs., 61 ás., 32 ca. Sup. libre, 434 hs., 04 ás., 20 ca. Base, $ 21.150. Hipoteca, $ 9.300. Deuda actual, $ 4.592:418.

Lote 12: Sup. total, 435 hs., 46 ás., 77 ca. Sup. libre, 433 hs., 89 ás., 80 ca. Base, $ 21.150. Hipoteca, $ 9.300. Deuda actual, $ 4.592:418.

Lote 13: Sup. total 435 hs., 61 ás., 32 ca. Sup. libre, 434 hs., 04 ás., 20 ca. Base, $ 16.400. Hipoteca, $ 7.200. Deuda actual, $ 3.555:419.

Lote 14: Sup. total, 435 hs., 61 ás., 32 ca. Sup. libre, 423 hs., 41 ás., 70 ca. Base, $ 21.150. Hipoteca, $ 9.300. Deuda actual, $ 4.592:418.

Linderos generales: al NO., José Lastra y Ventura Valle; al NE., Nicolás Bonifacio Lastra; al SE., con el mismo Lastra y Justiniano Díaz, y al SO., con Rosa Lastra de Lezica y José Lastra, según títulos, y actualmente linda: al NO., con la sucesión Cerigos y Ventura Valle; al NE., con Máximo Pérez, M. Vázquez, Saporito y R. Mena; al SE., Agustín Reguera, y al SO., Angel E. Lezica, Guillermo Lauge y Juan Celenave.

NOTA: Esta venta se efectúa con las áreas totales de cada lote, las que quedarán sujetas a la rectificación que origine el amojonamiento, que previo a la entrega de los lotes, efectuará el Banco, quedando libre de gravamen la superficie de 47 hectáreas 8.350 m. c., ocupada por los caminos, general, vecinal y proyectados. Los compradores deberán dejar para calles, las superficies afectadas por ellas y que el Banco las libera de gravamen.—No. Ho. 700|17071, serie H. División. Planos y demás datos, en la Oficina de Remates, casa matriz y sucursales del Banco.
LA EPOCA, Inic. 23|9|922.

FRACCION DE CAMPO EN EL PARTIDO de Brandsen, próxima a la estación Olden (F. C. S.), en su local, calle 25 de Mayo No. 245|63 (Capital Federal) el día 13 DE OCTUBRE, a horas 14.30; compuesta por las quintas Nos. 16 y 17 de un plano especial, con superficie de 9 hs. 98 ás. y 72 ca., lindando: al NE., lote X; al SE., quinta No. 15; al NO., con la 18, y al SO., con la 28, todos los rumbos calles en medio.—No. Ho. 4758|32663, serie 6a. Base, $ 2.400. Hipoteca, pesos 1.700. Deuda actual, $ 1.634:869.
LA EPOCA, Inic. 24|9|922.

FRACCION DE CAMPO EN EL PARTIDO de Brandsen, próxima a la estación Olden (F. C. S.), en su local, calle 25 de Mayo No. 245|63 (Capital Federal) el día 13 DE OCTUBRE, a horas 14.30; compuesta por las quintas Nos. 19 y 20 de un plano especial, con superficie de 10 hs. 23 ás. y 68 ca., lindando: al NE., con las quintas 18 y 21; al SE., con la 17; al NO., parte de la 15 y al SO., con la 26 y 27, todos los rumbos calles en medio. — No. Ho. 4759|32664, serie 6a. Base, $ 2.400. Hipoteca, $ 1.700. Deuda actual, $ 1.634:869.
LA EPOCA, Inic. 24|9|922.

FRACCION DE CAMPO EN EL PARTIDO de Brandsen, próxima a la estación Olden (F. C. S.), en su local, calle 25 de Mayo No. 245|63 (Capital Federal) el día 13 DE OCTUBRE, a horas 14.30; compuesta por las quintas Nos. 18, 21 y 22 de un plano especial, con superficie de 15 hs. 22 ás. y 8 ca., lindando: al NE., lote IX y quinta 23; al SE., con la 16; al NO., con parte de la 6 y 15, y al SO., con la 19 y 20, todos los rumbos calles en medio. — No. Ho. 4760|32665, 6a. Base, $ 3.000. Hipoteca, $ 2.600. Deuda actual, $ 2.500:388.
LA EPOCA, Inic. 24|9|922.

FRACCION DE CAMPO EN EL PARTIDO de Brandsen, próxima a la estación Olden (F. C. S.), en su local, calle 25 de Mayo No. 245|63 (Capital Federal) el día 13 DE OCTUBRE, a horas 14.30; señalada como quinta No. 26 de un plano especial, con superficie de 11 hs. 43 ás. y 23 ca., lindando: al NE., quinta No. 20; al SE., la 27; al NO., la 10, y al SO., herederos de Piñeyro, todos los rumbos calles en medio. — No. Ho. 4762|32667, serie 6a. Base, $ 2.800. Hipoteca, $ 2.000. Deuda actual, $ 1.923:375.
LA EPOCA, Inic. 24|9|922.

FRACCION DE CAMPO EN EL PARTIDO de Brandsen, próxima a la estación Olden (F. C. S.), en su local, calle 25 de Mayo No. 245|63 (Capital Federal) el día 13 DE OCTUBRE, a horas 14.30; señalada como quinta No. 27 de un plano especial, con superficie de 9 hs. 62 ás. y 15 ca., lindando: al NE., quinta No. 19; al SE. la 28; al NO., la 29, y al SO., herederos de Piñeyro, todos los rumbos calles en medio. — No. Ho. 4763|32668, serie 6a. Base, $ 2.300. Hipoteca, $ 1.600. Deuda actual, $ 1.538:700.
LA EPOCA, Inic. 24|9|922.

FRACCION DE CAMPO EN EL PARTIDO de Brandsen, próxima a la estación Olden (F. C. S.), en su local, calle 25 de Mayo No. 245|63 (Capital Federal) el día 13 DE OCTUBRE, a horas 14.30; señalada como quinta No. 29 de un plano especial, con superficie de 7 hs. 92 ás y 32 ca., lindando: al NE., quinta No. 13; al SE., la 30; al NO., la 28, y al SO., herederos de Piñeyro, todos los rumbos calles en medio. —. No. Ho. 4765|32670, serie 6a. Base, $ 1.900. Hipoteca, $ 1.300. Deuda actual, $ 1.250:194.
LA EPOCA, Inic. 24|9|922.

FRACCION DE CAMPO EN EL PARTIDO de Brandsen, próxima a la estación Olden (F. C. S.), en su local, calle 25 de Mayo No. 245|63 (Capital Federal) el día 13 DE OCTUBRE, a horas 14.30; señalada como quinta No. 28 de un plano especial, con superficie de 8 hs. 33 ás., lindando: al NE., quinta 17; al SE., la 29; al NO., la 27, y al SO., herederos de Piñeyro, todos los rumbos calles en medio. —No. Ho. 4764|32669, serie 6a. Base, pesos 2.100. Hipoteca, $ 1.400. Deuda actual, $ 1.340:363.
LA EPOCA, Inic. 24|9|922.

CASA-QUINTA EN BURZACO, PARTIDO DE Almirante Brown (Prov. de Bs. Aires) en su local, calle 25 de Mayo Nos. 245|63 (Capital Federal), el día 16 DE OCTUBRE, a horas 14.30; distante unas 8 cuadras al NE. de la estación Burzaco y como a 3 kilómetros de la estación Adrogué, ambas del F. C. S., contiene 8 habitaciones, cochera, caballeriza y demás dependencias; terreno consta de 78.427.35 m. c., linda: al NE., Carlos Lorray; al NO., Antonio Lorray; al SO., con Maza, y al SE. herederos de Uni. — No. Ho. 717|3475, serie 6 ojo. Base, $ 37.000. Hipoteca, $ 30.000. Deuda actual, $ 24.531:110.
LA EPOCA, Inic. 27|9|922.

MENDOZA

PROPIEDAD RURAL UBICADA EN EL DEPARTAMENTO Tunuyán, en su sucursal Mendoza, el día 9 DE OCTUBRE, a horas 14; designada como lotes 1 y 2 de la fracción C del plano existente en la sucursal; con superficie de 15 hectáreas, 9.690.91 m. c. de terreno cultivado, con derecho de agua para toda su extensión. Límites; al N., calle por medio, con los lotes 2, 3, 4, 5, 6 y 7, del citado plano de la fracción B; al S., lote 3, fracción C; al E., Eliseo Díaz, carril nacional de por medio, y al O., lotes 4 y 5, fracción C, todos del citado plano. — No. Ho. 959|22227, serie 6 ojo. Base $ 1.600. Hipoteca $ 1.200 Deuda actual, $ 993:441.
LA EPOCA, Inic. 21|9|922.

CASA EN LA CIUDAD DE MENDOZA. UBIcada en la calle Bartolomé Mitre No. 893; en su sucursal Mendoza, el día 9 DE OCTUBRE, a horas 14; edificada en terreno de 200 m. c., contiene 6 habitaciones y demás dependencias. — No. Ho. 489|15572, serie 6 ojo. Base, $ 10.400. Hipoteca, pesos 9.000. Deuda actual, $ 7.790:833.
LA EPOCA, Inic. 21|9|922.

PROPIEDAD URBANA EN LA CIUDAD DE Mendoza, calle Chile No. 894, esquina Montevideo, con frente también a la calle San Lorenzo s.n., en su sucursal Mendoza, el día 11 DE OCTUBRE, a horas 14; el terreno mide 2.683.16 m. c., excluyéndose una fracción de 306.50 m. c., ubicada en los fondos, sobre el contrafrente a la calle San Lorenzo, por lo que se entiende que la superficie total a venderse es de 2.376.66 m. c., contiene 12 habitaciones, tres patios, jardín, cochera y otras dependencias. — No. Ho. 525|18500, serie H. Base, $ 43.100. Hipoteca, $ 17.200. Deuda actual, $ 9.588:180.
LA EPOCA, Inic. 23|9|922.

PROPIEDAD RURAL UBICADA EN EL DEpartamento Maipú; en su sucursal Mendoza, el día 16 DE OCTUBRE, a horas 14.30; con superficie de 95 hects., conteniendo, casas, bodega, galpones, terreno con alfalfa, viña, olivos, nogales, frutales, ets. Tiene derecho definitivo de agua para toda su extensión por el canal Zanjón, hijuela Estrella. Límites: al N., calle pública y en parte con Alejandro von der Heyde; al S., calle pública, frente a Emilio Civit y sucesores Baraquero; al E., Emilió Civit, y al O., calle pública y Alejandro von der Heyde. — No. Ho. 658|24604, serie K. Base, $ 274.500. Hipoteca, pesos 160.000. Deuda actual, $ 116.057:434.
LA EPOCA, Inic. 27|9|922.

PROPIEDAD RURAL UBICADA EN EL DEpartamento Maipú; en su sucursal Mendoza, el día 16 DE OCTUBRE, a horas 14.30; con superficie de 142 hectáreas, 1.599 m. c., conteniendo edificios, terreno alfalfado, con viña, olivos, frutales, etc. Tiene derecho definitivo de agua para toda su extensión por el canal Zanjón, hijuela Estrella, lindando: al N., calle pública, José Correas, antes callejón de los Hinojos; al S., calle pública Passo; al E., derechos de N. Rosellón y calle Maza, frente a Giol y Gargantini y al O., Emilio Civit, — No. Ho. 659|24605, serie K. Base, $ 202.400. Hipoteca, $ 121.500. Deuda actual, $ 88.131:112.
LA EPOCA, Inic. 27|9|922.

TUCUMAN

FINCA UBICADA EN EL LUGAR DENOMInada "El Sauce", primer distrito del departamento Graneros; en su sucursal Tucumán, el día 18 DE OCTUBRE, a horas 14; con superficie de 948 hectáreas, 7839 m. c., dentro de los siguientes linderos: al N., arroyo Chileno; al S., con el río Graneros; al E., Juan Pérez, y al O., Albino Pérez. — No. Ho. 41|8890, 6 ojo. División, Lote No. 2. Base, $ 14.000. Hipoteca, $ 14.000. Deuda actual, $ 11.728:298.
LA EPOCA, Inic. 29|9|922.

SANTIAGO

FRACCION DE CAMPO UBICADA EN EL Departamento 28 de Marzo, parte del lote señalada con el No. 7, letra A, en su local, calle 25 de Mayo Nos. 245|63 (Capital Federal), el día 19 DE OCTUBRE, a horas 14.30; con superficie de 1.390 hectáreas, 77 áreas; lindando: al N., fracción letra B, de Antonio Ficco; al SO., vía del F. C. C. N., en medio con Enrique Palacio; al E., José del Gigilo, y al O., lote 5, de E. Palacio.—No. Ho. 108|17887, serie 6 ojo. Base, $ 34.350. Hipoteca, $ 32.000. Deuda actual, $ 27.700:740.
LA EPOCA, Inic. 30|9|922.

ROSARIO

DOS LOTES DE TERRENO UBICADOS EN Villa Zavalla, Departamento San Lorenzo, en su sucursal Rosario, el día 19 DE OCTUBRE, a horas 14; a saber:

Lote 1: ubicado en la manzana señalada en el plano respectivo con el No. 42, a los 25 metros del bulevar Sastre, hacia el S., con superficie de 25 mts. de frente al O., por 100 de fondo; linda: al O., calle 4; al N., Ernesto Parfait; al E., calle 6, y al S., Enrique Barcia y Ramona Sastre de Casado.

Lote 2: ubicado en la misma manzana, formando esquina, compuesto de 25 mts. de frente al N. por igual fondo y frente también al O., linda: al N., bulevar Sastre; al O., calle 4; al S. y E., con Ramona S. de Casado.—No. Ho. 140|6711, serie 6 ojo. Base, $ 7.500. Hipoteca, $ 8.000. Deuda actual, $ 6.622:941.
LA EPOCA. Inic. 30|9|922.

SAN LUIS

CAMPO UBICADO EN EL DEPARTAMENTO Gral. Pedernera, partido de Mercedes (provincia de San Luis), en su local, calle 25 de Mayo No. 245 (Capital Federal), el día 19 DE OCTUBRE, a horas 14.30; con superficie, según títulos, de 32.489 hects., 09 áreas y 92 cas., y según plano existente en la sucursal San Luis, de 32.502 hs., 61 ás. y 40 cas., por lo que se entiende que la superficie es con lo más o menos que resulte dentro de los siguientes linderos: al NE., herederos de Antonio Cambaceres; al SO., José A. Mallo (antes Rosario Domínguez); al SE., herederos de Wenceslao Pacheco, y al NO., Juan Laborde.—N. Ho. 445|27396, serie K. Base, pesos 189.400. Hipoteca, $ 170.000. Deuda actual, $ 129.072:964.
LA EPOCA, Inic. 30|9|922.

CORDOBA

FRACCION DE CAMPO QUE FORMA PARte del establecimiento "El Chalet", antes estancia de Jesús María, ubicada en las pedanías Cañas y Sinsacate, Departamento Colón y Totoral (Prov. de Córdoba), en su local, calle 25 de Mayo Nos. 245|63 (Capital Federal), el día 19 DE OCTUBRE, a horas 14.30; con superficie de 2.154 hectáreas, 7.792 m. c., lindando: al N., herederos de José María Juárez, de Prado, de Baldomero Llerena y de Nemesio González; al E., derechos de Celis, J. Correa y Eudoro Pizarro; al S., Juan Peña, E. Pizarro y Vicente Agüero, y al O., herederos de Juárez, Gonzáles, con Baldomero Llerena y resto del mismo establecimiento "El Chalet".—No. Ho. 1342|35060, serie 7a. Base, $ 175.000. Hipoteca, $ 150.000. Deuda actual, $ 146.018:148.
LA EPOCA, Inic. 30|9|922.

FRACCION DE CAMPO UBICADA EN LA pedanía Pichanas, Departamento Cruz del Eje (Prov. de Córdoba), en su local, calle 25 de Mayo Nos. 245|63 (Capital Federal) el día 19 DE OCTUBRE, a horas 14.30; designada como lote No. 3 del plano de división, con superficie de 3.193 hectáreas, 6.431 m. c., lindando: al E., con "El Cachobuyo"; al O., en parte con el lote número 2 de la división y en otra con Torres; al S., con Farías, Paredes y Torres, y al N., con los lotes 1 y 2 de la referida división y con Paredes. Esta venta se efectúa en las condiciones en que se encuentre el inmueble.—No. Ho. 344|21203, serie 1a. Div. Base, $ 34.500. Hipoteca, pesos 31.100. Deuda actual, $ 27.489:085.
LA EPOCA, Inic. 30|9|922.

TERRITORIOS NACIONALES

EL LUNES 16 DE OCTUBRE, EN SU LOcal, calle 25 de Mayo Nos. 245|63 (Capital Federal), a horas 14.30; Seis lotes de campo ubicados en el territorio nacional de La Pampa, fracción B, sección XIX, lotes 1, 2, 3, 8 14 y mitad este del lote 7, con superficie total de 55.000 hects., distan aproximadamente 22 leguas de Telén (F. C. O.), a saber:

Lote 1: superficie, 10.000 hectáreas. Límites: al N., lote 21, fracción C., sección XVIII; al E., lote 2; al S., lote 10. Estos dos lotes últimos de la misma fracción B., secciòn XIX, y al O., lote 5, fracción A, sección XIX, de O. Piñero.

Lote 2 superficie, 10.000 hectáreas. Límites: al N., con las fracciones c y d del lote 22, fracción C, sección XVIII, de los Sres. Etchevers, Canale, Bianchi y Cía.; al E., lote 3; al S., lote 9, de Bilbao, y al O. con el lote 1 los tres lotes de la misma fracción B sección XIX.

Lote 3: superficie, 10.000 hectáreas. Límites: al N., lote 23, fracción C., sección XVIII; al S., lote 8; al O., lote 2, y al E. lote 4 de F. Pradere; los tres últimos lotes de la fracción B, sección XIX.

Lote 8: superficie, 10.000 hectáreas. Límites: al N., lote 3; al E., parte del lote 7; al S., lote 13, y al O., lote 9, de Bilbao todos los lotes de la misma fracción B.

Lote 14: superficie, 10.000 hectáreas. Límites: al N., lote 7; al E., parte del lote 15; al S., lote 17, y al O., lote 13, todos los lotes de la misma fracción B.

Mitad E del lote 7: Superficie 5.000 hectáreas. Límites: al N., lote 4, de F. Pradere; al E., lote 6; al S., lote 14, y al O., con la otra mitad del lote 7 todos de la misma fracción B.

No. Ho. 518|31133, serie 5a. Base, pesos 440.400. Hipoteca, $ 335.000. Deuda actual, $ 320.105:338.
LA EPOCA. Inic. 27|9|922.

EL MIERCOLES 18 DE OCTUBRE, A HOras 14.30, en su local, calle 25 de Mayo No. 245|63 (Capital Federal), fracción de campo en el territorio nacional de La Pampa, sección XXV, fracción B., parte del lote 9; con superficie de 2.500 hectáreas; designada en el plano especial con la letra B, lindando: al N. y O., con los lotes A y D; al E., con parte del lote 8, y al S., con parte del lote 12. Base, pesos 6.000. Hipoteca, $ 6.000. Deuda actual, $ 4.906.922. — No. Ho. 26|3541, 6 ojo.
LA EPOCA, Inic. 29|9|922.

Caja de Sanidad y Beneficencia Municipal de SANTA FE

PREMIO MAYOR $ 25.000 - Precio del quinto $ 1

Precio del billete $ 5. Comisión a los agentes 15 ojo

Por informes y billetes dirigirse a la Administración de la Caja

BANCO ARGENTINO - URUGUAYO

138—RECONQUISTA—146 — Buenos Aires

RECIBE depósitos en CUENTA CORRIENTE CAJA DE AHORROS Y PLAZO FIJO. — VENDE GIROS sobre cualquier parte del mundo. — ADMINISTRA PROPIEDADES urbanas y rurales. — COMPRA Y VENDE TITULOS por cuenta de terceros. — COBRANZA de cupones, dividendos y cheques o documentos comerciales sobre cualquier punto del Interior o Exterior. — REALIZA TODA CLASE DE OPERACIONES BANCARIAS.

DIRECTORIO: Federico G. Leloir, Aurelio del Cerro, Jorge Lavalle Cobo, José Ma. Paz Anchorena, Rómulo Ayerza, Pedro Bercetche, Ricardo F. Bosch, José A. Dodero, Carlos María Morales, Guillermo A. Udaondo. **SINDICOS:** titulares, Eusebio E. Giménez, Antonio López Alfaro; suplentes: Antonio Martínez Rufino, Pedro M. Ledesma. **COMISION REVISORA DE CUENTAS:** titulares, Federico Albarracín Guerrico, Alberto Brondi; suplentes: Félix de Alzaga Unzué, José Sanllorenti. — PEDRO C. CICHERO (Gerente).

Por disposición del Señor Juez de Comercio de la Capital Doctor Eduardo M. Naon, se hace saber por el término de quince días que se ha mandado inscribir en el Registro Público de Comercio una Emisión de Debentures a efectuarse por la Sociedad Anónima Ledesma Sugar Estates and Refining Company Limited. — Arturo Aguilar, secretario.

PROSPECTO

para una Emisión de Debentures a efectuarse

por la Sociedad Anónima

Ledesma Sugar Estates and Refining Company Limited

Buenos Aires, Septiembre 9 de 1922.

POR CUANTO, la Sociedad Anónima "Ledesma Sugar Estates and Refining Company Limited, estando debidamente autorizada para ello por sus estatutos aprobados por el Poder Ejecutivo de la Nación e inscriptos en el Registro Público de Comercio de la Capital Federal, ha determinado, por resolución de su directorio de fecha 5 de Agosto de 1922, contraer un préstamo hasta la cantidad de Cuatro millones de pesos moneda nacional oro sellado contra la emisión de Cuarenta mil títulos de Debentures al portador, del valor nominal de Cien pesos oro sellado cada uno, devengando interés a razón de 7 % al año, y amortizables en el término máximo de Diez años, a razón de diez por ciento al año, con garantía flotante, sobre todos los derechos, bienes muebles, y bienes raíces presentes y futuros de la Sociedad, y con la condición de no contraer obligaciones hipotecarias mientras existan Debentures en circulación.

POR TANTO, los que subscriben, directores de la referida sociedad, y Fideicomisario representante legal de los futuros tenedores de los Debentures a emitirse formulando el presente prospecto en cumplimiento de los Artículos 28 y 29 de la Ley N.o 8875 sobre Debentures otorgan y declaran:

1.o Que el capital autorizado de la Sociedad Ledesma Sugar Estates and Refining Company Limited es de ($ 35.000.000.—) Treinta y cinco millones de pesos moneda nacional de curso legal y el capital subscripto y realizado es de ($ 27.500.000.—) Veintisiete millones quinientos mil pesos de igual moneda.

2.o Que los negocios de la Sociedad consisten en la explotación del Establecimiento de su propiedad denominado Ingenio Ledesma, situado en el Departamento del mismo nombre, de la Provincia de Jujuy, para la producción de caña de azúcar y otros cultivos, fabricación y refinación de azúcar, fabricación y destilación de alcohol, y venta de dichos productos.

3.o Que la administración de la Sociedad se encuentra a cargo de un directorio compuesto actualmente de las personas siguientes: Presidente, señor Enrique Wollmann; Vicepresidente, doctor Carlos Delcasse; Vocales: señores Arístides Sponi, Alberto A. Soulignac, Emilio Otto Mallmann, Ernesto Alvarez de Toledo y Emilio Albert, nombrados los dos últimos en la Asamblea General Ordinaria del 29 de Julio del corriente año, y no incorporados aun por encontrarse ausentes del país.

4.o Que el Fideicomisario con el cual la Sociedad Ledesma Sugar Estates and Refining Company Limited, ha celebrado el contrato relativo a la presente emisión de Debentures, es el señor don Alberto Schindler, domiciliado en esta Capital, calle Lavalle N.o 757.

5.o Que el referido contrato ha sido inscripto en el Registro Público de Comercio con fecha ocho del corriente mes de Septiembre.

6.o Que el monto de los Debentures objeto de la presente emisión es de ($ 4.000.000.—) Cuatro millones de pesos moneda nacional oro sellado, representado por (40.000) Cuarenta mil títulos del valor nominal de ($ 100.—) Cien pesos moneda nacional oro sellado cada título, siendo las condiciones generales del contrato de préstamo y los derechos de los tenedores de Debentures los que se determinan a continuación:

a) Los Debentures son emitidos con garantía flotante sobre todos los bienes muebles e inmuebles presentes y futuros de la Sociedad y con la condición de que ésta no contraerá obligaciones hipotecarias mientras existan Debentures en circulación.

b) Los Debentures emitidos devengarán un interés de 7 % anual sobre el valor escrito pagadero dicho interés por semestres vencidos del 1.o al 10 de Abril y del 1.o al 10 de Octubre de cada año, en Buenos Aires, en las oficinas de la Sociedad o en el Banco o Bancos que oportunamente indicará el Fideicomisario.

c) El primer cupón de interés representará el interés devengado por los Debentures hasta el 31 de Marzo de 1923, cualquiera que sea el tiempo transcurrido desde la fecha de emisión de los títulos respectivos.

d) Los Debentures emitidos serán reembolsados en el plazo máximo de Diez años, contados desde el 30 de Septiembre de 1923, por medio de una amortización anual equivalente al 10 % del monto de la emisión.

e) La amortización anual se hará por compra si los títulos se cotizaran abajo de la par y en caso contrario, por sorteo, que se efectuará en el mes de Agosto de cada año.

f) Los títulos sorteados gozarán su interés respectivo hasta el 30 de Septiembre siguiente a la fecha de cada sorteo y serán reembolsados a la par del 1.o al 10 de Octubre de cada año. Dejarán de ganar interés desde el 30 de Septiembre siguiente a cada sorteo, aunque no sean presentados al rescate.

g) Tanto en el caso de amortización por compra, como en el de amortización por sorteo, la Sociedad emisora tendrá el derecho de efectuar una amortización mayor que la prevista en el inciso e).

h) La Sociedad podrá igualmente amortizar en cualquier época durante la vigencia del contrato, los Debentures en circulación, sea en su totalidad, sea en parte abonando a los tenedores el capital nominal de los títulos y los intereses en curso hasta el día que fije para el retiro de los Debentures.

i) La Sociedad podrá asimismo, en todo tiempo durante la vigencia del contrato, adquirir por compra los Debentures sea en su totalidad sea en parte, con el objeto de cancelarlos.

j) Los impuestos creados o por crearse en lo futuro en la República Argentina sobre los intereses y la circulación de los Debentures, serán a cargo exclusivo de la Sociedad emisora.

7.o Que no existen Debentures emitidos con anterioridad por la Sociedad Ledesma Sugar Estates and Refining Company Limited, y que las deudas con privilegio que la Sociedad emisora tiene reconocidas al tiempo de hacer el presente prospecto consisten:

a) En un préstamo por la suma de ($ 4.000.000 m|n) Cuatro millones de pesos moneda nacional, de curso legal, garantido con prenda agraria sobre varias instalaciones y existencias del establecimiento, y a cuyo reembolso queda destinado en primer lugar el producto de la presente emisión.

b) En varios préstamos bancarios por un importe total de ($ 2.587.975) Dos millones quinientos ochenta y siete mil novecientos setenta y cinco pesos moneda nacional de curso legal garantidos con existencias de azúcar por mayor valor.

8.o Que los principales bienes de la Sociedad consisten:

a) En la propiedad de las fincas Ledesma, San Antonio, Sauzal y Agua Negra, situadas en el Departamento Ledesma, provincia de Jujuy, compuestas de una superficie total de 34.467 hectáreas, 46 áreas, 44 centiáreas y subdivididas en plantaciones de caña de azúcar, bananales, alfalfares y otros sembrados, tierras regadas aptas para el cultivo, campos de pastoreo, y monte virgen para la explotación de maderas y leña; cuyos inmuebles representan un valor total, según el último inventario al 31 de Marzo de 1922, de Diez y ocho millones cuatrocientos sesenta y cinco mil cuatrocientos noventa y cinco pesos con cuarenta y seis centavos moneda nacional de curso legal . . . . . $ 18.465.495.46 m|n.

b) En los edificios existentes en el Establecimiento, ocupados por las reparticiones diversas de la Administración, Depósitos, Talleres, Almacenes, Casas habitación de empleados y obreros, etc., cuyos edificios representan un valor total según el último inventario, de Dos millones cincuenta y un mil novecientos treinta y tres pesos veintiseis centavos moneda nacional de curso legal . . . . . " 2.051.933.26 "

c) En el material fijo y rodante del ferrocarril interno del establecimiento, Puentes, Caminos, Acequias, Obras de Defensa, Canales para la irrigación, alambrados, líneas telefónicas, todo lo cual según el último inventario bajo el rubro Canales, Vías y Obras, representa un valor total de Tres millones ochocientos ochenta y tres mil setecientos setenta y tres pesos con cincuenta y seis centavos moneda nacional de curso legal . . . . . " 3.883.773.56 "

d) En las fábricas antigua y nueva de azúcar, refinería, destilería, etc., las que según el último inventario representan un valor total de Once millones cincuenta y tres mil trescientos cincuenta y un pesos con dos centavos, moneda nacional de curso legal. . . . . " 11.053.351.02 "

e) En las existencias de maquinarias y materiales de repuesto, mercaderías de las Tiendas y Almacenes, Muebles y enseres, Implementos y Máquinas Agrícolas, Herramientas y Utiles, Animales de Servicio, Ganado de Estancia y Productos elaborados, todo lo cual según el ya referido inventario, representa un valor de Cinco millones quinientos treinta y seis mil seiscientos veinticuatro pesos con cuarenta y cinco centavos moneda nacional de curso legal . . . . . " 5.536.624.45 "

Total . . . . $ 40.991.177.75 m|n.

9.o Que la cuenta de Ganancias y Pérdidas de los últimos dos ejercicios se compone de los elementos o partidas siguientes:

7.o EJERCICIO: 1.o ABRIL 1920 A 31 MARZO 1921

DEBE Marzo 31 de 1921 ...

A Banco Francés del Río de la Plata. Cuenta Intereses	$	350.000.—	m|n.
" Gastos de Administración	"	180.000.—	"
" Gastos Judiciales	"	33.017.25	"
" Bienes raíces	"	182.900.—	"
" Cuentas Corrientes	"	31.866.44	"
" Explotaciones varias	"	106.204.83	"
" Bonificaciones y Remuneraciones	"	25.000.—	"
" Saldo de Ganancias y Pérdidas	"	2.891.809.21	"
	$	3.800.797.73	m|n.

HABER Septiembre 11 de 1920

Por saldo a cuenta nueva	$	89.503.43	m|n.

Marzo 31 de 1921

Por Ventas de Azúcar y Alcohol	"	3.436.793.22	"
" Cambios e Intereses y Descuentos	"	164.435.86	"
" Sección Almacenes	"	123.426.18	"
" Explotaciones varias	"	46.639.04	"
	$	3.800.797.73	m|n.

8.o EJERCICIO: 1.o ABRIL 1921 A 31 MARZO 1922

DEBE Marzo 31 de 1922

A Gastos de Administración	$	143.000.—	m|n.
" Banco Francés del Río de la Plata. Cuenta Intereses	"	140.000.—	"
" Gastos Judiciales	"	49.270.30	"
" Intereses y Descuentos	"	127.506.70	"
" Bienes raíces	"	257.900.—	"
" Cuentas Corrientes	"	507.12	"
" Explotaciones varias	"	43.753.03	"
" Saldo de Ganancias y Pérdidas	"	324.152.97	"
	$	1.090.892.17	m|n.

HABER Julio 12 de 1921

Por saldo a cuenta nueva	$	21.809.21	m|n

Marzo 31 de 1922

Por Ventas de Azúcar y Alcohol	"	912.628.70	"
" Sección Almacenes	"	119.996.96	"
" Ventas varias	"	10.635.85	"
" Explotaciones varias	"	25.821.45	"
	$	1.090.892.17	m|n.

Buenos Aires, Septiembre 9 de 1922.

Enrique Wollmann. — E. Otto Mallmann. — Carlos Delcasse. — Arístides Sponi — Alberto A. Soulignac. — Alberto Schindler.
17|380 v. 3 oct.

TALLER DE GRABADOS — SELLOS DE GOMA — DE — ALEJ. N. BARÉS — U.T. 3726 Av. — BUENOS AIRES — 686-BMÉ. MITRE-686

CASA D'HUICQUE

243 ESMERALDA 253

CAFES Y TES

Exijan los cupones obsequio al efectuar compras

U. T. 3355 (Rivadavia)

LICITACIONES

MINISTERIO DE RELACIONES EXTERIORES Y CULTO

COMISION ASESORA DE ASILOS Y HOSPITALES REGIONALES

Asilo Colonia Regional Mixto de Retardados, en Torres

(Prov. de Buenos Aires)

Llámase a licitación pública para la provisión de artículos de almacén, harina de trigo, combustible y otros artículos de consumo; leche y manteca; drogas y otros artículos de farmacia; ropería en general y materiales de zapatería; artículos de ferretería, bazar, electricidad, maderas, albañilería y pinturería, etc; destinados al Asilo Colonia Regional Mixto de Retardados, en Torres, para el año 1923. Tendrá lugar en la Comisión Asesora de Asilos y Hospitales Regionales, el día 27 de octubre de 1922, a las 15 horas, de acuerdo con los pliegos de condiciones existentes en dicha Comisión Asesora (Alsina 2650, Capital Federal), los que están a la disposición de los señores proponentes. — Torres, septiembre 27 de 1922. — El Director.

17|415 v. octubre 4.

Asilo Colonia Regional Mixto de Alienados

OLIVA (Provincia de Córdoba)

Llámase a licitación pública para la provisión de artículos de: Almacén, Ropería, Zapatería, Lavado y Jabón, Culto, Librería, Papelería, Harinas de trigo, leche y novillos para consumo, Tabacos, Combustibles (leña, petróleo y kerosene), Aceites minerales, Maderas, Materiales para talleres, Drogas, Específicos, Utiles de Farmacia y Ortopedia, destinados al Asilo Colonia Regional Mixto de Alienados en Oliva, para el año 1923. Tendrá lugar en la Dirección del Asilo (Oliva, F. C. C. A.) el día 25 de octubre del corriente año, a las quince horas, de acuerdo con el pliego de condiciones, el que está a disposición de los interesados que lo soliciten, como igualmente la lista de artículos que comprenden los renglones arriba mencionados.—Oliva, septiembre 25 de 1922.—El Director.

17|394 v. oct. 10

MINISTERIO DE OBRAS PUBLICAS DE LA NACION

Llámase a licitación pública para el día 3 de octubre próximo a las 15, para la provisión de 4.500 tramos de vía decauvillé y accesorios para la ejecución de las obras que lleva a cabo esta Dirección General.

Datos en la secretaría de la Dirección General de Puentes y Caminos, Reconquista 575. — Dirección General, septiembre 4 de 1922.

17|284 v. octubre 3.

MINISTERIO DE OBRAS PUBLICAS DE LA NACION

DIRECCION GENERAL DE ARQUITECTURA

Llámase a licitación pública hasta el día 16 de octubre próximo, a las 16 horas, para la demolición del edificio ubicado en la calle José Evaristo Uriburu No. 876, expropiado para el Policlínico San Martín.

Plano, pliego de condiciones y bases en la Dirección General de Arquitectura (Lima 287). — Buenos Aires, septiembre 17 de 1922.

17|324 v. octubre 16

MINISTERIO DE OBRAS PUBLICAS DE LA NACION

Llámase a licitación pública para el día 31 de octubre próximo a las 14, para la provisión de 159.4 toneladas de cemento portland, con destino a la construcción de un puente sobre el arroyo Las Garzas, en el camino de Lobos a Navarro.

Datos en la secretaría de la Dirección General de Puentes y Caminos, Reconquista 575. — Dirección General, octubre 2 de 1922.

17|437 v. Oct 31

MINISTERIO DE OBRAS PUBLICAS DE LA NACION

Llámase a licitación pública para el día 31 de octubre próximo, a las 15.15, para la ejecución de las obras de reparación del camino de Quetrequén a Parera, F. C. Oeste, gobernación de La Pampa.

Datos en el juzgado letrado de Santa Rosa de Toay y en la secretaría de la Dirección General de Puentes y Caminos. Reconquista 575. — Dirección General, octubre 2 de 1922.

17|438 v. Oct. 31

MINISTERIO DE OBRAS PUBLICAS

Llámase a licitación pública para el día 20 de octubre próximo, a las 16 horas, para la provisión de ciento treinta y uno (131) uniformes de verano para el personal de servicio del Ministerio.

Datos y pliegos de condiciones en la Primera Sección de la Subsecretaría.—Casa de Gobierno, 2o. piso. Bs. Aires, septiembre 18 de 1922.

17|379 v. oct. 20

DEPARTAMENTO NACIONAL DE HIGIENE

CONCURSO LIBRE PARA PROVEER DIVERSOS PUESTOS TECNICOS EN EL INSTITUTO BACTERIOLOGICO

Llámase a concurso libre para proveer los siguientes puestos técnicos vacantes en el Instituto Bacteriológico:

Bacteriólogo de la sección Terapia Experimental.

Id. de la sección Higiene.

Ayudante de la sección Veterinaria.

Id. de la sección Higiene y Diagnóstico.

Id. de la sección Organoterapia.

Las pruebas tendrán lugar en el local del Instituto Bacteriológico, Avenida Vélez Sársfield No. 561, en la fecha que oportunamente se comunicará.

En la secretaría del Departamento Nacional de Higiene, Sarmiento No. 961, se abrirá un libro de inscripción, donde los interesados podrán anotarse, solicitando todas las informaciones pertinentes. — Buenos Aires, septiembre 28 de 1922. — El secretario.

17|435 v. oct. 30

Consejo Nacional de Educación

Llámase a licitación pública hasta el 18 de octubre de 1922, a las 15 horas, para las obras de ampliación del edificio ocupado por la escuela No. 15 de Estación Pinto (provincia de Santiago del Estero). Datos, en Dirección General de Arquitectura (Rodríguez Peña 935).

Esta licitación tendrá también lugar en Santiago del Estero, capital de la provincia del mismo nombre y en Estación Pinto (Santiago del Estero) en igual día y hora.—El Secretario general.

17|287 v. 17 oct.

POLICIA DE LA CAPITAL

A las 15 horas del día 9 de octubre del año 1922, tendrá lugar en el despacho del señor jefe de la División Administrativa, en presencia del señor escribano general del gobierno de la Nación y de los interesados que concurran, la segunda licitación pública para la provisión de artículos destinados a la confección de uniformes y trajes para el verano del corriente año. Datos y pliegos de condiciones en la citada división, Moreno 1550. — Buenos Aires, septiembre 5 de 1922.

17|326 v. octubre 9

Banco Municipal de Préstamos

SUIPACHA Y VIAMONTE

Licitación para la provisión de libros, impresos y formularios.

Llámase a licitación pública para el día 2 de octubre, a las 15 horas, para la provisión de libros, impresos y formularios a utilizarse en el establecimiento en el año 1923.

Por datos y pliegos de condiciones concurrir a la secretaría de 11 a 17 horas.

Buenos Aires 19 de septiembre de 1922. — El secretario.

17|375 v. oct. 2

INTENDENCIA MUNICIPAL DE ROSARIO

RENOVACION DE PAVIMENTOS EN MAL ESTADO

Por disposición del señor Intendente Municipal, don Cecilio Juanto, llámase a licitación para la renovación de varias clases de pavimentos en mal estado del municipio, de conformidad a la ordenanza número 20, de 30 de junio de 1922 y pliego de condiciones confeccionado al efecto

La licitación tendrá lugar en la secretaría de la Intendencia, el 4 de noviembre de 1922, a las 9 horas, debiendo las ofertas ser presentadas bajo sobre cerrado y lacrado, acompañadas de un sello municipal de cincuenta pesos.

El Departamento de Obras Públicas de la Municipalidad, entregará copia impresa del pliego a todo interesado que la solicite.—Rosario, septiembre 15 de 1922.—El Secretario.

17|365 v. 14 nov.

Provincia de Buenos Aires

MUNICIPALIDAD DE LA PLATA

Licitación para contratar la construcción de 35.000 metros de macadam

Por disposición del señor intendente, llámase a licitación en pliego cerrado y en el sello de ley, para contratar la macadamización de la calle 60 desde la 19 hasta la 137 (35.000 metros2 aproximadamente).

El acto tendrá lugar en el despacho de la Intendencia, el día 31 de octubre a las 17 horas y hasta esa fecha pueden los interesados consultar en la oficina de Obras Públicas el pliego de condiciones, planos y demás antecedentes. — La Plata, septiembre 29 de 1922. — Miguel Luis Morales (secretario).

17|440 v. oct. 5

INTENDENCIA MUNICIPAL DE TORNQUIST

Licitación de la mano de obra para la colocación de las redes para el servicio público y privado de la Usina Eléctrica Municipal de Tornquist.

Llámase a licitación pública para el día 16 de octubre próximo, a horas 15, para la provisión de la mano de obra de la Usina Eléctrica Municipal de Tornquist.

La lista de los trabajos que comprende la licitación, planilla, planos, etc., pueden solicitarse todos los días hábiles en la Intendencia Municipal de Tornquist o en el estudio del ingeniero don Francisco Marseillan, calle O'Higgins No. 56, Bahía Balnca.

Las propuestas deben presentarse en el sellado correspondiente, de acuerdo a ley, cerradas y lacradas, en la Municipalidad y con el epígrafe: "Licitación de la mano de obra para la colocación de las redes para el servicio público y privado de la Usina Eléctrica Municipal de Tornquist. —Tornquist, septiembre 26 de 1922. — Ramón Padín, secretario.

17|418 v. oct. 15

INTENDENCIA MUNICIPAL DE TORNQUIST

Licitación para la provisión de los materiales de las redes pública y privada de la Usina Eléctrica Municipal de Tornquist.

Llámase a licitación pública para el día 16 de octubre próximo, a horas 15, para la provisión de los materiales necesarios a las redes pública y privada de la Usina Municipal de Tornquist y que comprende: cables, aisladores, interruptores, interceptores, pararrayos y medidores.

Las planillas y demás documentos pertinentes, pueden solicitarse todos los días hábiles en la Intendencia Municipal de Tornquist o en el estudio del Ingeniero don Francisco Marseillan, calle O'Higgins 56, Bahía Blanca.

Las propuestas deben presentarse en el sellado correspondiente, de acuerdo a ley, cerradas y lacradas, en la Municipalidad, con el epígrafe: "Licitación para la provisión de los materiales de las redes pública y privada de la Usina Eléctrica Municipal de Tornquist." — Tornquist, septiembre 26 de 1922. — Ramón Padín, secretario.

17|419 v. oct. 15

MUNICIPALIDAD DE PUAN

Llámase a licitación, por el término de treinta días, para la provisión de alumbrado público y privado en los pueblos de Villa Iris y Puán, de acuerdo a la fórmula de contrato y pliego de bases y condiciones que podrá verse en la secretaría de la Intendencia Municipal, todos los días hábiles, de las 9 a las 12 horas.

Las propuestas deberán ser presentadas en sobre cerrado y lacrado con la inscripción: "Alumbrado" hasta el día dos de noviembre del corriente año, fecha en que serán abiertas en el despacho del señor intendente municipal, a las 14 horas, en presencia de los interesados que concurran. — Puán, septiembre 26 de 1922. — El secretario.

17|432 v. oct. 15

INTENDENCIA MUNICIPAL DE TRES ARROYOS (F. C. S.)

Por decreto de la fecha, la Intendencia Municipal llama a licitación por el término de treinta días, para la terminación del Palacio Municipal en la ciudad de Tres Arroyos. Los planos y pliegos de condiciones quedan a la vista de los interesados en el despacho de la Intendencia, o serán remitidos a cualquier destino, previo pago de la suma de veinte pesos m|n. Las propuestas serán recibidas en la misma secretaría hasta las 16 horas del día 18 de octubre próximo, y el día siguiente, a la hora indicada, se procederá a la apertura de las propuestas presentadas, en el despacho público del D. E. y en presencia de los interesados que concurran.—Tres Arroyos, 18 de septiembre de 1922.—El Secretario.

17|377 v. oct. 18

Municipalidad de San Antonio de Areco

LICITACION

Llámase a licitación pública por el término de (30) treinta días para construir (51) cincuenta y una cuadras de adoquinado de granito del llamado "adoquín común especial", de acuerdo con el pliego de condiciones que podrá ser consultado en esta secretaría de 12 a 16 horas.

El acto de la apertura de las propuestas, las que deberán ser presentadas en sobre cerrado y lacrado con la inscripción "Obras de Adoquinado", tendrá lugar el día 20 de octubre próximo a las 15 horas en presencia de los interesados que concurran, las que serán elevadas a la consideración del Honorable Concejo Deliberante. — San Antonio de Areco, septiembre 20 de 1922. — Antonio Pazzaglia, intendente. — J. B. Labrit, secretario.

17|396 v. octu. 20

Cementerio del Norte

Habiendo vencido el término por el cual fueron arrendados los nichos que se expresan a continuación, se previene a las personas que tengan deudos en ellos depositados, que si dentro de los ocho días (8) de iniciada la presente publicación, no se presentasen a practicar la renovación del arrendamiento, se procederá a la exhumación de los cadáveres para su cremación y depósito en el cinerario.

Primera sección—

39 Félix T. Larrague.
59 José Bertolui.
93 Albina B. de Traverso.
94 Pedro Bordogorry.
150 Ramón Carmona.

Galería subterránea—

1 Antonio G. Savio
2 Margarita S. D. de Godoy
8 Antonio Natta.
54 Alberto C. Cornador.
63 Eduardo Capilla.
68 Alejandro Presley.
75 Corina Reynal O'Connor de Elliot.
78 Ofelia Sterni.
102 Pedro A. Cadosho.

El Secretario.

Septiembre de 1922.

17|414 v. octubre 4

Licitación para la provisión de baldosas amarillas

Llámase a licitación pública para el día 6 del mes entrante a las 14 horas, para la provisión de baldosas amarillas de 9 panes de acuerdo con el pliego de condiciones que pueden los interesados consultar en la Oficina de Licitaciones, Av. de Mayo 525, 1er. piso. — Buenos Aires, septiembre 28 de 1922. — El secretario.

17|421 v. oct. 6.

Intendencia Municipal de la Capital

Pavimentación

En cumplimiento del Art. 10 de la Ley de Pavimentación 7091 y del 1o. de su Ordenanza Reglamentaria, se cita a los propietarios de las calles Cullen, entre Bauness y Aizpurúa; Güemes, entre Thames y Darragueira; Charcas, entre Uriarte y Thames y Uriarte entre Charcas y Santa Fe, cuyo afirmado va a construirse en virtud de las licitaciones públicas aprobadas en los Exps. 55472-L-921 y 40233-L-921 y adjudicadas a los empresarios señores Nicolás Simonetti y Martini y Cattaneo, para que comparezcan a la Inspección de Catastro del Departamento de Obras Públicas (Avenida de Mayo núm. 525, 4o. piso), a fin de que presten su conformidad con la extensión, forma y límites asignados a sus respectivos inmuebles.

Fíjase, para tal objeto, el plazo improrrogable de quince días a contar de la fecha.

Una vez expirado éste, y durante los quince subsiguientes, podrán hacerse las reclamaciones referentes al prorateo del costo de la obra, ante la Inspección General de calzadas (Avenida de Mayo número 525, 3er. piso) cuya dependencia tendrá a disposición de los contribuyentes las planillas de liquidación.

La falta de presentación dentro de los términos citados, dará por consentidas y conformes las referidas operaciones, y anulará cualquier reclamación que en lo sucesivo se interponga. — Buenos Aires, septiembre 22 de 1922. — El Secretario.

17|393 v. octubre 6

Cementerio del Oeste

Se previene a las personas que tengan deudos depositados en las sepulturas que se detallan a continuación, que si dentro de los ocho (8) días de iniciada la presente publicación no se presentasen a practicar la renovación del arrendamiento, se procederá a exhumar los restos en ellas depositados para ser colocados en el Osario General.

Sección	Manzana	Tablón
6a.	9a.	1 al 8
PI	T.1	10 al 11
PI	T.2	10 al 11
PI	T.3	10 al 11
PI	T.4	10 al 11
8A.	5	17
8A.	6	17
12A.	3	17
12A.	6	19
12A.	9	22
12a.	3	19 al 20
Anexo	3	14
15a.	1a.	19
15a.	2a.	19
15a.	2a.	20
15a.	3a.	19 al 20
15a.	6a.	20 al 21
15a.	9a.	19

Buenos Aires, septiembre de 1922.

El Secretario.

17|412 v. oct. 2

EDICTOS JUDICIALES

Por disposición del señor juez de primera instancia en lo civil de la Capital Federal, doctor Fernando Klappenbach, se cita, llama y emplaza por el término de treinta días, a contar desde la primera publicación del presente, a todos los que se consideren con derecho a los bienes dejados por fallecimiento de don RAMON VECINO y BASILIA MARTINEZ DE VECINO, ya sean como herederos o acreedores, para que dentro de dicho término comparezcan por ante su juzgado y secretaría del que subscribe, a deducir sus acciones en forma, bajo apercibimiento de lo que hubiere lugar por derecho. —Buenos Aires, 4 de septiembre de 1922.—José Ma. Gutiérrez Sáenz, secretario.

17|308 v. 5 oct.

Por disposición del señor juez de 1.a Instancia en lo Civil, doctor Roberto Bunge, se llaman y emplazan a todos los que se consideren con derecho a los bienes quedados por fallecimiento de don OSCAR MOLINAS, ya sean como herederos o acreedores, para que en el término de treinta días, deduzcan su acción en forma por ante S. S. y Secretaría a cargo del que suscribe; bajo apercibimiento de lo que hubiere lugar. — Buenos Aires, noviembre 2 de 1921. — Doctor Augusto Rodríguez Larreta, secretario.

17|301 v. ocutbra 3.

El señor juez doctor Roberto Bunge ha dispuesto llamar y emplazar por treinta días, contados desde la primera publicación, a los que se consideren con derecho a los bienes dejados por don MAURICIO DELMAR WIND, como herederos o acreedores, para que dentro de dicho término comparezcan a deducir sus acciones ante su juzgado y secretaría actuaria, bajo apercibimiento de lo que hubiere lugar.—Buenos Aires, septiembre cuatro de 1922.

17|313 v. 5 oct

Por disposición del señor juez de primera instancia en lo civil de la Capital Federal, doctor Fernando Klappenbach, se cita, llama y emplaza por el término de treinta días, a contar desde la primera publicación del presente, a todos los que se consideren con derecho a los bienes dejados por fallecimiento de don LIVIO CIRAVEGNI o LIBIO CHIARABEGNIO, ya sean como herederos o acreedores, para que, dentro de dicho término, comparezcan por ante su juzgado y secretaría del que subscribe, a deducir sus acciones en forma, bajo apercibimiento de lo que hubiere lugar por derecho.—Buenos Aires, 6 de septiembre de 1922.—C. F. Ayarragaray, secretario.

17|318 v. 6 oct.

El señor juez de primera instancia en lo civil de la Capital de la República, doctor don Martín Abelenda ha dispuesto se cite, llame y emplace por el término de treinta días, contados desde la primera publicación del presente, a todos los que se consideren con derecho a los bienes dejados por doña ADELA AUGUSTINA o AGUSTINA MARIA DROUOT DE BIGE, ya sean como herederos o acreedores, para que dentro de dicho término comparezcan a deducir sus acciones en forma, por ante su juzgado y secretaría del que subscribe, bajo apercibimiento de lo que hubiere lugar por derecho. — Buenos Aires, septiembre 22 de 1922. — Dr. Carlos G. Marín, secretario.

17|404 v. 23 oct.

El señor juez de primera instancia en lo civil de la Capital de la República, doctor don Martín Abelenda, ha dispuesto se cite, llame y emplace por el término de treinta días, contados desde la primera publicación del presente, a todos los que se consideren con derecho a los bienes dejados por don TEUT CARLOS BALLMULLER o CARLOS BALLMULLER, ya sean como herederos o acreedores, para que dentro de dicho término comparezcan a deducir sus acciones en forma, por ante su juzgado y secretaría del que subscribe, bajo apercibimiento de lo que hubiere lugar por derecho. — Buenos Aires, septiembre 18 de 1922. — Nicolás González Yramain, secretario.

17|381 v. 19 oct.

El señor juez de pirmera instancia en lo civil de la Capital de la República, doctor don Fernando M. Colombres ha dispuesto se cite, llame y emplace por el término de treinta días, contados desde la primera publicación del presente, a todos los que se consideren con derecho a los bienes dejados por don JUAN MAGLIOLA O MAGLIOLO, ya sean como herederos o acreedores, para que dentro de dicho término comparezcan a deducir sus acciones en forma por ante su juzgado y secretaría del que subscribe, bajo apercibimiento de lo que hubiere lugar por derecho.—Buenos Aires, julio 24 de 1922. — Jorge González del Solar, secretario.

17|366v. 16 oct.

El señor juez de primera instancia en lo civil de la capital de la República, doctor don Juan Carlos Lagos, ha dispuesto se cite, llame y emplace por el término de treinta días, contados desde la primera publicación del presente, a todos los que se consideren con derecho a los bienes dejados por don JUAN JOSE o JUAN ANTONIO o G. G. CHIOGNA, ya sean como herederos o acreedores, para que dentro de dicho término comparezcan a deducir sus acciones en forma, por ante su juzgado y secretaría del que subscribe, bajo apercibimiento de lo a que hubiere lugar por derecho. — Buenos Aires, septiembre 20 de 1922.—José E. Cirio, secretario.

17|385 Dis v. 21 oct.

El señor juez de primera instancia en lo civil de la capital de la República, doctor don Fernando M. Colombres, ha dispuesto se cite, llame y emplace por el término de treinta días, contados desde la primera publicación del presente, a todos los que se consideren con derecho a los bienes dejados por don ENRIQUE BELLATTI, ya sean como herederos o acreedores, para que dentro de dicho término comparezcan a deducir sus acciones en forma por ante su juzgado y secretaría del que subscribe, bajo apercibimiento de lo que hubiere lugar por derecho. — Buenos Aires, septiembre 9 de 1922.—Dr. José Agustín Basualdo, secretario.

17|382 v. 20 oct.

El señor juez de primera instancia en lo civil de la capital de la República, doctor don Martín Abelenda, ha dispuesto se cite, llame y emplace por el término de treinta días, contados desde la primera publicación del presente, a todos los que se consideren con derecho a los bienes dejados por doña DOLORES BARRENECHEA DE LARGUIA, ya sean como herederos o acreedores, para que dentro de dicho término comparezcan a deducir sus acciones en forma, por ante su juzgado y secretaría del que subscribe, bajo apercibimiento de lo que hubiere lugar por derecho.—Buenos Aires, septiembre 15 de 1922.—Dr. José C. Miguens, secretario.

17|384 v. 20 oct.

El señor juez de 1.a instancia en lo Civil de la Capital de la República doctor don Fernando Colombres ha dispuesto se cite, llame y emplace por el término de treinta días contados desde la primera publicación del presente, a todos los que se consideren con derecho a los bienes dejados por Don LUIS GUIDI, ya sean como herederos o acreedores, para que dentro de dicho término comparezcan a deducir sus acciones en forma por ante su Juzgado y Secretaría del que suscribe, bajo apercibimiento de lo que hubiere lugar por derecho. — Buenos Aires, agosto 16 de 1922. — Luis F. Degree.

17|302 v. octubre 3.

El señor juez de primera instancia en lo civil de la Capital de la República, doctor don Martín Abelenda, ha dispuesto se cite, llame y emplace por el término de treinta días, contados desde la primera publicación del presente, a todos los que se consideren con derecho a los bienes dejados por don JOSE BOTTINO, ya sean como herederos o acreedores, para que dentro de dicho término comparezcan a deducir sus acciones en forma, por ante su juzgado y secretaría del que subscribe, bajo apercibimiento de lo que hubiere lugar por derecho.—Buenos Aires, septiembre 18 de 1922.—Dr. Nicolás González Yramain, secretario.

17|390 v. 21 oct

Por disposición del señor juez de primera instancia en lo civil de la Capital Federal, doctor Fernando Klappenbach, se cita, llama y emplaza por el término de treinta días, a contar desde la primera publicación del presente, a todos los que se consideren con derecho a los bienes dejados por fallecimiento de don CARLOS SPADA (HIJO) ya sean como herederos o acreedores, para que dentro de dicho término comparezcan por ante su juzgado y secretaría del que subscribe, a deducir sus acciones en forma, bajo apercibimiento de lo que hubiere lugar por derecho. — Buenos Aires 25 de agosto de 1922.—C. P. Ayarragaray, secretario.

17|310 v. 5 oct.

El señor juez de primera instancia en lo civil de la Capital de la República, doctor don Juan Carlos Lagos, ha dispuesto se cite, llame y emplace por el término de treinta días, contados desde la primera publicación del presente, a todos los que se consideren con derecho a los bienes dejados por NATALIO O NATALLE CARMELLI, ya sean como herederos o acreedores, para que dentro de dicho término comparezcan a deducir sus acciones en forma, por ante su juzgado y secretaría del que subscribe, bajo apercibimiento de lo a que hubiere lugar por derecho. — Buenos Aires, septiembre 25 de 1922.—Dr. Antonio Palleja, secretario.

17|416 v. 27 oct.

El señor juez de primera instancia en lo civil de la Capital de la República doctor don Martín Abelenda ha dispuesto se cite, llame y emplace por el término de treinta días, contados desde la primera publicación del presente, a todos los que se consideren con derecho a los bienes dejados por doña MARIA EMMA O EMMA MARIA BORGATELLO y ORIO, ya sean como herederos o acreedores, para que dentro de dicho término comparezcan a deducir sus acciones en forma, por ante su juzgado y secretaría del que subscribe, bajo apercibimiento de lo que hubiera lugar por derecho.—Buenos Aires, septiembre 5 de 1922.—Dr. José O. Miguens, secretario.

17|328 v. 9 oct.

El señor juez de primera instancia en lo civil de la Capital de la República, doctor don Fernando M. Colombres, ha dispuesto se cite, llame y emplace por el término de treinta días contados desde la primera publicación del presente, a todos los que se consideren con derecho a los bienes dejados por don LUIS TACHELLA, ya sean como herederos o acreedores, para que dentro de dicho término comparezcan a deducir sus acciones en forma por ante su juzgado y secretaría del que subscribe, bajo apercibimiento de lo que hubiere lugar por derecho.—Buenos Aires, julio once de 1922. — Dr. José Agustín Basualdo secretario.

17|325 v. 8 oct.

El señor juez de primera instancia en lo civil de la Capital de la República doctor don Adolfo Casabal ha dispuesto se cite, llame y emplace por el término de treinta días, contados desde la primera publicación del presente, a todos los que se consideren con derecho a los bienes dejados por don EDUARDO FRANCISCO LAMARQUE, ya sean como herederos o acreedores para que dentro de dicho término comparezcan a deducir sus acciones en forma, por ante su juzgado y secretaría del que subscribe, bajo apercibimiento de lo que hubiere lugar por derecho.—Buenos Aires, septiembre veintitrés de 1922. —Armando F. Laspiur, secretario.

17|413 v. 26 oct.

El señor juez de primera instancia en lo civil de la Capital de la República, doctor don Martín Abelenda, ha dispuesto se cite, llame y emplace por el término de treinta días, contados desde la primera publicación del presente, a todos los que se consideren con derecho a los bienes dejados por doña MARIA ANTONIA VICENTA URIBELARREA DE CABRAL HUNTER, ya sean como herederos o acreedores, para que dentro de dicho término comparezcan a deducir sus acciones en forma por ante su juzgado y secretaría del que subscribe, bajo apercibimiento de lo que hubiere lugar por derecho.—Buenos Aires, septiembre nueve de 1922.—Dr. Napoleón Paz (hijo), secretario.

17|332 v. 11 oct.

El señor juez de primera instancia en lo civil de la Capital de la República, doctor don Martín Abelenda, ha dispuesto se cite, llame y emplace por el término de treinta días, contados desde la primera publicación del presente, a todos los que se consideren con derecho a los bienes dejados por don WALTER SEGISMUND EMIL ADOLF von PANNWITZ o WALTER SIGISMUND EMIL ADOLF o GUALTERIO SEGISMUNDO ADOLFO EMILIO o WALTER von PANNWITZ, ya sean como herederos o acreedores, para que dentro de dicho término comparezcan a deducir sus acciones en forma, por ante su juzgado y secretaría del que subscribe, bajo apercibimiento de lo que hubiere lugar por derecho.—Buenos Aires, septiembre 6 de 1922.—Doctor José C. Miguens, secretario.

17|336 v. 12 oct.

Por disposición del señor juez de comercio doctor Eduardo M. Naon, se hace saber a los señores acreedores de los concordatarios GUTIERREZ y SANCHEZ, el auto que a continuación se transcribe:

"Autos y vistos: Atento a lo que resulta del certificado del Registro Público de Comercio, y estando cumplidos los requisitos exigidos por el Art. 8o. de la ley número 4156, desígnanse como interventores a los acreedores Luis Pampuri y Cía., Chionetti Hermanos y Alvarez y Carlos Camper, para que unidos al contador don Andrés Jaiser, sorteado en este acto ante el actuario, comprueben la verdad de la exposición presentada, examinen los libros y recojan los antecedentes necesarios para informar sobre la conducta del solicitante, valor del activo, situación y porvenir de los negocios y exactitud de la nómina de acreedores presentada; suspéndase toda ejecución que hubiera llegado al estado de embargo de bienes, con excepción de las que tuviesen por objeto el cobro de un crédito hipotecario o privilegiado, librándose los oficios correspondientes; publíquense edictos por ocho días en los diarios "Boletín Judicial" y LA EPOCA, haciendo conocer la presentación y citando a todos los acreedores para que concurran a junta de verificación de créditos que tendrá lugar en la Sala de Audiencias del juzgado el día 18 de octubre a las catorce horas, edictos que deberá publicar el deudor dentro de veinticuatro horas, bajo apercibimiento de tenerlo por desistido de su petición.

Se señalan para notificaciones en secretaría los días lunes y jueves o el siguiente hábil, si alguno de éstos fuere feriado. Rep. la foja. — Arturo Aguilar, secretario.

17|425 v. 5 oct.

El señor juez de primera instancia en lo civil de la capital de la República doctor don Fernando M. Colombres, ha dispuesto se cite, llame y emplace por el término de treinta días contados desde la primera publicación del presente, a todos los que se consideren con derecho a los bienes dejados por don JUAN SALA, ya sean como herederos o acreedores, para que dentro de dicho término comparezcan a deducir sus acciones en forma por ante su juzgado y secretaría del que subscribe, bajo apercibimiento de lo que hubiere lugar por derecho. — Buenos Aires, septiembre 13 de 1922. — Victor Sanduilo, secretario.

17|344 v. 13 oct.

El señor juez de primera instancia en lo civil de la Capital de la República, doctor don Adolfo Casabal, ha dispuesto se cite llame y emplace por el término de treinta días, contados desde la primera publicación del presente, a todos los que se consideren con derecho a los bienes dejados por don LUIS FONTANA, ya sean como acreedores para que dentro de dicho término comparezcan a deducir sus acciones en forma, por ante su juzgado y secretaría del que subscribe, bajo apercibimiento de lo que hubiere lugar por derecho. — Buenos Aires, septiembre 18 de 1922. — Carlos González del Solar, secretario.

17|378 v. 19 oct.

El señor juez de primera instancia en lo civil de la capital de la República, doctor don Martín Abelenda, ha dispuesto se cite, llame y emplace por el término de treinta días, contados desde la primera publicación del presente, a todos los que se consideren con derecho a los bienes dejados por don JUAN JOSE MARIA FERRARI, ya sean como herederos o acreedores, para que dentro de dicho término comparezcan a deducir sus acciones en forma, por ante su juzgado y secretaría del que subscribe, bajo apercibimiento de lo que hubiere lugar por derecho. — Buenos Aires, septiembre 13 de 1922. — José C. Miguens, secretario.

17|342 v. 13 oct.

El señor juez de primera instancia en lo civil de la Capital de la República, doctor Martín Abelenda, ha dispuesto se cite, llame y emplace por el término de treinta días, contados desde la primera publicación del presente, a todos los que se consideren con derecho a los bienes dejados por doña MARIA MANUELA BABIO DE PUENTE, ya sean como herederos o acreedores, para que dentro de dicho término comparezcan a deducir sus acciones en forma, por ante su juzgado y secretaría del que subscribe, bajo apercibimiento de lo que hubiere lugar por derecho.—Buenos Aires, septiembre veintinueve de 1922.—Dr. Napoleón Paz (hijo), secretario.

17|434 v.30 oct.

El señor juez de primera instancia en lo civil de la Capital de la República, doctor don MARTIN ABELENDA, ha dispuesto se cite, llame y emplace por el término de treinta días, contados desde la primera publicación del presente, a todos los que se consideren con derecho a los bienes dejados por don VITO MAGALDO O MAGALDI y doña ANGELA ESPOSITO O SPOSITO DE GRIPPO, ya sean como herederos o acreedores, para que dentro de dicho término comparezcan a deducir sus acciones en forma por ante su juzgado y secretaría del que subscribe, bajo apercibimiento de lo que hubiere lugar por derecho. — Buenos Aires, septiembre doce de 1922.—Dr. Nicolás González Yramain.

17|351 v. 14 oct.

El señor juez de primera instancia en lo civil de la Capital de la República, doctor don Martín Abelenda ha dispuesto se cite, llame y emplace por el término de treinta días, contados desde la primera publicación del presente, a todos los que se consideren con derecho a los bienes dejados por don FRANCISCO LONGHI, ya sean como herederos o acreedores, para que dentro de dicho término comparezcan a deducir sus acciones en forma, por ante su juzgado y secretaría del que subscribe, bajo apercibimiento de lo que hubiere lugar por derecho.—Buenos Aires, septiembre 6 de 1922.—Dr. Juan José Coronado, secretario.

17|359 v. 15 oct.

El señor juez de primera instancia en lo civil de la Capital de la República, doctor don Martín Abelenda ha dispuesto se cite, llame y emplace por el término de treinta días, contados desde la primera publicación del presente, a todos los que se consideren con derecho a los bienes dejados por doña CATALINA MANIA DE MARENGO, ya sean como herederos o acreedores, para que dentro de dicho término comparezcan a deducir sus acciones en forma, por ante su juzgado y secretaría del que subscribe, bajo apercibimiento de lo que hubiere lugar por derecho.—Buenos Aires, septiembre 13 de 1922.—Dr. Eduardo Rojas, secretario.

17|360 v. 15 oct.

El señor juez de primera instancia en lo civil de la Capital de la República, doctor don Fernando M. Colombres, ha dispuesto se cite, llame y emplace por el término de treinta días contados desde la primera publicación del presente, a todos los que se consideren con derecho a los bienes dejados por don JUAN PODESTA, ya sean como herederos o acreedores, para que dentro de dicho término comparezcan a deducir sus acciones en forma por ante su juzgado y secretaría del que subscribe, bajo apercibimiento de lo que hubiere lugar por derecho.—Buenos Aires, septiembre 19 de 1922.—Dr. Carlos F. Degreef, secretario

17|398 v. 22 oct.

El señor juez de primera instancia en lo civil de la Capital de la República, doctor don Martín Abelenda ha dispuesto se cite, llame y emplace por el término de treinta días, contados desde la primera publicación del presente, a todos los que se consideren con derecho a los bienes dejados por don JUAN SALVADOR BOUCAU ya sean como herederos o acreedores, para que dentro de dicho término comparezcan a deducir sus acciones en forma, por ante su juzgado y secretaría del que subscribe, bajo apercibimiento de lo que hubiere lugar por derecho. — Buenos Aires, septiembre 18 de 1922.—Dr. Carlos G. Marín, secretario.

17|403 v. 23 oct.

El señor juez de primera instancia en lo civil de la Capital de la República, Dr. don Fernando M. Colombres ha dispuesto se cite, llame y emplace por el término de treinta días, contados desde la primera publicación del presente, a todos los que se consideren con derecho a los bienes dejados por don MANUEL GARCIA AROSA, ya sean como herederos o acreedores, para que dentro de dicho término comparezcan a deducir sus acciones en forma por ante su juzgado y secretaría del que subscribe, bajo apercibimiento de lo que hubiere lugar por derecho.—Buenos Aires, agosto dos de 1922.—Dr. José Agustín Basualdo, secretario.

17|426 v. 28 oct.

El señor juez de primera instancia en lo civil de la Capital de la República, Dr. don Juan Carlos Lagos, ha dispuesto se cite, llame y emplace por el término de treinta días, contados desde la primera publicación del presente, a todos los que se consideren con derecho a los bienes dejados por JOSE LINARES, ya sean como herederos o acredores, para que dentro de dicho término comparezcan a deducir sus acciones en forma, por ante su juzgado y secretaría del que subscribe, bajo apercibimiento de lo a que hubiere lugar por derecho.—Buenos Aires, septiembre 25 de 1922.—Dr. Arturo Palleja, secretario.

17|430 v. 28 oct.

El señor juez de primera instancia en lo civil de la Capital de la República, doctor don Martín Abelenda, ha dispuesto se cite, llame y emplace por el término de treinta días, contados desde la primera publicación del presente, a todos los que se consideren con derecho a los bienes dejados por don COSME ANTONIO O ANTONIO COSME POLLONE, ya sean como herederos o acreedores, para que dentro de dicho término comparezcan a deducir sus acciones en forma, por ante su juzgado y secretaría del que subscribe, bajo apercibimiento de lo que hubiere lugar por derecho.—Buenos Aires, septiembre 22 de 1922.—Dr. Napoleón Paz (hijo), secretario.

17|428 v. 28 oct.

El señor juez de primera instancia en lo civil de la Capital de la República, doctor don Martín Abelenda, ha dispuesto se cite, llame y emplace por el término de treinta días, contados desde la primera publicación del presente, a todos los que se consideren con derecho a los bienes dejados por don DANTE BELLO, ya sean como herederos o acredores, para que dentro de dicho término comparezcan a deducir sus acciones en forma, por ante su juzgado y secretaría del que subscribe, bajo apercibimiento de lo que hubiere lugar por derecho.—Buenos Aires, septiembre 20 de 1922.—Dr. Eduardo Rojas, secretario.

17|424 v.28 oct.

Por disposición del señor juez de primera instancia en lo civil de la Capital de la República, doctor don Martín Abelenda, se hace saber por el término de quince días, a contar desde la primera publicación del presente, que ha sido declarado en estado de concurso don EDUARDO MARIA SAENZ VALIENTE y nombrado síndico del mismo al doctor José Antonio González, con domicilio en la calle Florida número 470, ante quien deberán los acreedores presentar, dentro del mismo término, los títulos justificativos de sus créditos.—Buenos Aires, septiembre diez y nueve de 1922.—Eduardo Rojas, secretario.

17|431 v. 14 oct.

Convocatorias

COMPAÑIA INDUSTRIAL Y MERCANTIL THYSSEN Ltda. — Convocatoria.—Se convoca a los señores accionistas para celebrar una Asamblea General Extraordinaria el día 16 de octubre de 1922, a las 14.15 horas, en el local social, calle Belgrano Núm. 907, para tratar de acuerdo con lo exigido por el artículo 23 inciso b, la siguiente

ORDEN DEL DIA

1o. Autorizar al Directorio para cancelar, prorrogar o pagar la hipoteca existente sobre una propiedad e instalaciones de la compañía, en Avellaneda o bien para contraer una nueva hipoteca sobre la misma propiedad e instalaciones por el mismo importe o por una suma mayor o menor.

2o. Designación de dos accionistas para aprobar y firmar el acta de esta asamblea.

NOTA: Para concurrir a la asamblea, los accionistas deberán depositar sus acciones en el local social hasta 3 días antes de la fecha fijada por la Asamblea (Art. 27 de los Estatutos).—El Directorio.

17|399 v. 7 oct.

SOCIEDAD ANONIMA DE COCHES-COMEDORES Y DORMITORIOS — Convocatoria. Se cita a los señores accionistas de la Sociedad de Coches Comedores y Dormitorios a la asamblea general ordinaria que tendrá lugar el día 3 de octubre, a las 11 horas, en el local calle Bartolomé Mitre No. 226, con objeto de tratar la siguiente orden del día:

1o. Consideración y aprobación de la Memoria, Balance General, Cuenta de Pérdidas y Ganacias e informe del síndico, de julio de 1922.

correspondientes al ejercicio vencido el 30

2o. Determinación sobre el destino que ha de darse a los beneficios del ejercicio 1921-22.

3o. Aprobación del proyecto de distribución de utilidades.

4o. Elección de dos directores en reemplazo de los señores doctor Marcial R. Candioti y Fernández Leix, que renunciaron.

Nombramiento de un síndico y síndico suplente por un año y fijación de la remuneración del síndico.

6o. Designación de dos accionistas para que firmen el acta de la asamblea.

NOTA: De acuerdo con lo dispuesto en el artículo 28 de los estatutos, los señores accionistas deberán depositar sus acciones dos días antes del fijado para la asamblea, en la secretaría de esta sociedad para obtener el boleto de entrada en el cual se determinará el número de votos que les corresponda.

17|365 v. 5 oct.

SOCIEDAD ANONIMA IMPORTADORA Y EXPORTADORA de la Patagonia (Segunda época). — Convocatoria. De conformidad con lo dispuesto por el artículo 18 de los estatutos, el presidente convoca a los señores accionistas para celebrar asamblea general ordinaria, el día 20 del corriente mes de octubre a las 16 horas, en su local social, Victoria 348.

ORDEN DEL DIA:

1.o Lectura y consideración de la Memoria y Balance General y cuenta de Ganancias y Pérdidas, correspondientes al 14.o ejercicio terminado el 30 de junio de 1922.

2.o Elección de síndico titular y síndico suplente.

3.o Designación de dos accionistas que aprueben y firmen el acta de esta asamblea.

Se ruega a los señores accionistas recordar que según el artículo 22, para poder concurrir a la asamblea, deberán depositar sus acciones tres días antes, en el escritorio de la sociedad, Victoria 348. — El presidente.

17|436 v. 16 oct.

Dr. Fernández Castro

ENFERMEDADES DE LOS OJOS ANTEOJOS

Jefe del servicio de oftalmología del Hospital "Juan A. Fernández"

Consultas: de 2 a 4. DEFENSA 69?

POR SOLO 14 m$n.

REMITIMOS CON FLETE PAGO A CUALQUIER PUNTO DE LA REPUBLICA UNA LAMPARA (No 5231 B) DE PIE, COMPLETA, LISTA PARA FUNCIONAR.

HAGA SU PEDIDO A LA Cia. ARGENTINA DE ALUMBRADO A ALCOHOL

DEFENSA 420 — Bs. AIRES

PROFESIONALES

ABOGADOS

Dr. Andrés Ferreyra (hijo)

ABOGADO

Atiende personalmente asuntos profesionales en la Capital Federal y Provincia de Buenos Aires

Estudio: LAVALLE 1312

U. Telefónica 3039 y 4240 (Libertad)

Dr. Hipólito Leys

Estudio Tucumán 1381. U. T. 3603 L

G. Núñez Irigoyen

ABOGADO

Uruguay 546, 3er. piso

U. T. 7096. Libertad

Dr. Fernando Saguier

Estudio: Florida 440

U. Telefónica 6087 (Avenida)

Dr. Luis C. GARCIA

ABOGADO

Avenida de Mayo 769

U. Telef. 7870, Avenida

Dr. Manuel F. Escobar

Ex juez de la Suprema Corte de Buenos Aires y

ALBERTO ESCOBAR, abogados — En Buenos Aires: Florida 171 (Pasaje Guemes, tercer piso, escritorios 323 y 324). Unión Telefónica 6290 (Avenida); interno 138. En La Plata calle 5 Núm. 986. U. Telefónica 2324.

Sixto E. Trucco
Juan A. Cameirone
Emilio G. Trucco

Ingenieros civiles, Arquitectos

Estudio: LAVALLE 560

Estudio jurídico

Dr. Amancio González Zimmermann

Dr. José Dulce

Av. de MAYO 580 Casi esq. Florida

U. T. 6036 (Avenida)

MEDICOS

ANALISIS LABORATORIO Y FARMACIA Abierto día y noche

Suipacha 477

Doctores NELSON

Dr. Enrique T. Susini

Especialista de la A. N. Ex asistente de las clínicas Majeny Wemman de Viena. De regreso de Europa ha abierto su consultorio. Nariz, garganta y oídos. Enfermedades de la voz y la palabra. Cerrito número 1348.

VIAS URINARIAS, PIEL Y AVARIOSIS

CONSULTAS DE 14 a 16

Dres. Dorrucci y Artola

Suipacha 538

SECRETAS - URINARIAS - PIEL

Dr. Saraceni Especialista

Cura rápida de Uretritis—Gota Militar — Estrechez — Ulceras — Debilidad— Cura de la AVARIOSIS con aplicación sin dolor del

606 - 914 CORRIENTES 1777 9 a 11 y de 14 a 20

N. PERCICH

CIRUJANO DENTISTA

(del Círculo de la Prensa)

362 Bdo. DE IRIGOYEN 362

CLINICA MEDICO-QUIRURGICA del Dr. BELISARIO OROPEZA.—Médico del Departamento Nacional de Higiene y del Ejército de Salvación. Horas de consulta: de 9 a 12 y de 20 a 22. Sábados, de 14 a 18. Pedernera 155 (Flores).